SZABADKÍGYÓS ÖNKORMÁNYZAT
KÉPVISELŐ-TESTÜLETE

2017. április 27. napján

megtartott

soros nyilvános ülés

JEGYZŐKÖNYVE

JEGYZŐKÖNYV

Készült: **Szabadkígyós Önkormányzat Képviselő-testületének 2017. április hó 27-én, 16.00 órai kezdettel a Szabadkígyósi Polgármesteri Hivatal (5712 Szabadkígyós, Kossuth tér 7.) tanácskozótermében megtartott soros nyilvános ülésén, mely kábeltévé felvételre került.**

Jelen volt képviselők: **Balogh József polgármester, Lehoczki Zsolt alpolgármester, Dunai Jánosné alpolgármester (16.30 órától), Botyánszkiné Vida Anna (16.20 órától), Süliné Forró Zsuzsanna, Purecse Istvánné képviselők**

Távol maradt képviselők: **Nagy Lászlóné képviselő**

Tanácskozási joggal megjelentek:

Balog Gábor aljegyző
Vatrán Éva pénzügyi vezető
Gógné Gedó Ildikó pénzügyi tanácsadó
Pelyhéné Lipták Gabriella ÁMK intézményvezető
Virág Mihály Magyar Közút Zrt. megyei igazgató

Balogh József polgármester köszönti az ülésen megjelenteket. Megállapítja, hogy 7 képviselőből 4 fő megjelent, az ülés határozatképes, megnyitja. Dunai Jánosné alpolgármester és Botyánszkiné Vida Anna képviselő jelezték késésüket, Nagy Lászlóné képviselő jelezte távolmaradását.

Polgármester úr javaslatot tesz az ülés napirendjének módosítására. Javasolja, hogy a Bejelentések napirendi ponton belül tárgyalják meg az Aleksa Istvánné bérleti szerződéseinek felmondása, új bérleti szerződések megkötése tárgyú előterjesztést, valamint a RO-HU Románia-Magyarország Határon Átnyúló Együttműködési Program 2014-2020 pályázat kapcsán meghozott 25/2017.(III.30.) Kt. határozat módosítását. Javasolja még, hogy Virág Mihály igazgató úr egyéb elfoglaltságaira való tekintettel a Magyar Közút Zrt. tájékoztatóját tárgyalják meg az első napirendi pontban.

Polgármester úr szavazásra bocsátja a napirendet módosító indítványt.

A napirendet módosító indítvánnyal a képviselő-testület 4 igen szavazattal – egyhangúlag-egyetért.

Ezt követően Polgármester úr szavazásra bocsátja az ülés napirendjét.

Az ismertetett napirendi javaslattal a képviselő-testület 4 igen szavazattal – egyhangúlag – egyetért.

Napirend:

1.) Magyar Közút Zrt. tájékoztatása a településen áthaladó 4431-es út állapotáról
Előadó: Virág Mihály Magyar Közút Zrt. megyei igazgató
2.) Beszámoló a lejárt határidejű határozatok végrehajtásáról
Előadó: Balogh József polgármester

3.) Szabadkígyós Község Önkormányzatának 2016. évi költségvetéséről szóló 4/2016.(II.24.) sz. önkormányzati rendeletének módosítása
Előadó: Balogh József polgármester
4.) Szabadkígyós Község Önkormányzatának 2016. évről szóló zárszámadási rendeletének megalkotása
Előadó: Balogh József polgármester
5.) Szabadkígyós Község Önkormányzatának 2017. évi költségvetéséről szóló 4/2017.(II.23.) sz. önkormányzati rendeletének módosítása
Előadó: Balogh József polgármester
6.) Szabadkígyós Község Önkormányzata 2016. évre vonatkozó összefoglaló belső ellenőrzési jelentése
Előadó: Balog Gábor aljegyző
7.) Beszámoló a Szociális Alapszolgáltatási Központ munkájáról
Előadó: Süliné Forró Zsuzsanna SZAK intézményvezető
8.) Szabadkígyósi Közcélú Nonprofit Kft. (záró)beszámolójának jóváhagyása
Előadó: Balog Gábor aljegyző
9.) Bejelentések
- Barátság Nyugdíjas Klub támogatási kérelme
- 20. Békéscsaba-Arad-Békéscsaba Szupermaraton támogatási kérelme
- Inkubátorházak fejlesztése című (Felhívás kódszáma: TOP-1.1.2-16) pályázati lehetőség ismertetése
- Aleksa Istvánné bérleti szerződéseinek felmondása, új bérleti szerződések megkötése
- A Szociális Alapszolgáltatási Központ intézményi térítési díjainak meghatározása ellátásonként
- RO-HU Románia-Magyarország Határon Átnyúló Együttműködési Program 2014-2020 pályázat kapcsán meghozott 25/2017.(III.30.) Kt. határozat módosítása

1.)Magyar Közút Zrt. tájékoztatása a településen áthaladó 4431-es út állapotáról

A Magyar Közút Zrt. írásos tájékoztatója a jegyzőkönyvhöz csatolva 1. mellékletként, melyet a képviselők megkaptak.

Előadó: Virág Mihály Magyar Közút Zrt. megyei igazgató

Virág Mihály:
Röviden ismerteti a tájékoztató tartalmát. Elmondja, hogy Szabadkígyósnak az az érdekes helyzete, hogy egy országos közút megy át a településen. Évről évre nem tudja elmondani azt a szívet melengető dolgot, hogy hamarosan felvonulnak a gépek, és az érintett útszakaszokat felújítják. Úgy gondolja, hogy a 21. században a környékbeli jelenlegi útállapotokkal senki nem lehet elégedett, és az érintett utak között is van egy rangsor, mert van olyan út, ami viszonylag tűrhető. A döntési mechanizmus, ami alapján az utak felújításra kerülhetnek, tőlük független. Nem vigasz ugyan, de ezeknél az utaknál sokkal rosszabb állapotú utak is vannak. A Magyar Közút Zrt. listákat állít elő a felújítandó utakról, és a megfelelő szinteken a megfelelő döntéshozók kiválasztják a ténylegesen felújításra kerülő utakat. A mindennapi üzemeltetés és karbantartás azonban az ő feladataik közé tartozik, épp a napokban végzik a padkarendezési feladatokat a település belterületi szakaszán. Mindenki által tudott tény, hogy az utak legnagyobb ellensége a víz, így minél hamarabb el kell vezetni. Sajnos vannak olyan helyek az

úthálózaton, ahol a padkáig sem folyik el a víz, így a burkolat felújítása az elsődleges szempont sok helyen.

Balogh József:
Megragadta a tekintetét a 100 milliárdos program, ami számukra nagyon nagy összegnek tűnik, azonban igen kevés az az úthossz, ami ebből a programból megújulhat. Ami őket érinti, az a 4431 számú út, amin van egy 3,2 km-es felújított szakasz. Megkérdi, hol van ez a szakasz.

Virág Mihály:
A Csanádapácára vezető út kereszteződésénél, a Gerendás felé eső szakaszon található.

Balogh József:
A 100 milliárdos program 300 métertől 7 km-ig terjedő szakaszok felújítását teszi lehetővé összesen 8-10 település vonatkozásában. .

Virág Mihály:
Elmondja, hogy a 100 milliárdos program egy országos program, ebből 4,3 milliárd forint jut Békés megyére. A program 3 útkategóriára oszlik szét, egyrészt a gyorsforgalmi úthálózatra, ami Békés megyében még nincs, és az európai összekötő folyosók hálózatára, ami szintén nincs a megyében. Maradt végül a harmadik kategória, amit 19 felé osztottak szét, így jutott 4,3 milliárd forint Békés megyére. Kilométerenként átlagosan 120 millió forinttal lehet számolni egy sima felújítást.

Balogh József:
Elmondja, hogy azért van, aminek örülni is lehet. Mindannyian ismerik azt a küzdelmet, amit a különszintű vasúti átjáró ügyében folytatnak. Igazgató úr a Közlekedéstudományi Egyesület Békés megyei területének társelnöke. Ez egy civil szakmai szervezet. Dr. Takács Árpád, a Békés Megyei Kormányhivatal főigazgatója kérte az egyesület szakmai véleményét az átjáró ügyében.
Polgármester úr ismerteti a szakmai véleményt.
Elmondja, hogy nagyon hálás ezért a szakmai véleményért, mert igazolja azt a kérést, amit évek óta szeretnének érvényesíteni. Két országgyűlési képviselő, Vantara Gyula és Dr. Kovács József a jövő héten fogja a fejlesztési miniszter elé terjeszteni, és még mindig reménykednek abban, hogy ez a megoldás számukra kedvező lesz.

Purecse Istvánné:
Megkérdi, hogy a buszmegállók leállósávja kihez tartozik, és mikor lesz feljavítva.

Virág Mihály:
A buszmegálló öblök igazán rossznak mondhatók, az átlagnál rosszabbak, és a közút részei, azonban megint azt kell mondania, hogy ennél még rosszabbak vannak. Egy öböl felújítása igen jelentős összegbe kerül, és nem ígéri, hogy benne lesz az elkövetkező 1-2 év programjában, de előbb-utóbb sorra kerülnek. Természetesen, ha olyan jellegű romlás következik be, akkor meg fogják csinálni. Reméli, hogy ebben az évben nem lesznek aszfaltbeszerzési problémák.

Botyánszkiné Vida Anna képviselő 16.20 órakor megérkezik az ülésre. A jelen lévő képviselők száma öt.

Balogh József:
Köszöni a tájékoztatást, és különösen a szakvéleményt.

Egyéb kérdés, hozzászólás nem hangzott el, Polgármester úr szavazásra bocsátja a tájékoztató elfogadását.

A képviselő-testület 5 igen szavazattal - egyhangúlag – az alábbi határozatot hozta:

33/2017. (IV.27.) Kt. határozat:

Szabadkígyós Önkormányzat Képviselő-testülete a Magyar Közút Zrt. tájékoztatását a 4431-es út állapotáról elfogadja.

2.)Beszámoló a lejárt határidejű határozatok végrehajtásáról

Írásos beszámoló a jegyzőkönyvhöz csatolva 2. mellékletként, melyet a képviselők megkaptak.

Előadó: Balogh József polgármester

Balogh József:
Ismerteti az előterjesztés tartalmát. Elmondja még, hogy április 6-án rendkívüli képviselő-testületi ülést tartottak, mert volt egy döntési kötelezettségük napelemek létesítésével kapcsolatban. Ez végül nem volt sikeres, a cég nem fogadta el az ajánlatukat. Április 10-én megkereste őt Bánki András tankerületi igazgató, és arról tájékoztatta, hogy az ÁMK igazgatójával kapcsolatban néhány héttel korábban egy feljelentés érkezett, amelyet a tankerületi igazgatóhoz és a miniszteriális központjába is elküldtek. Annak ellenére, hogy névtelen levél volt, nem lehetett a szemétkosárba dobni, vizsgálatot kellett indítani, amire még visszatér. Április 11-én Budapestre mentek, ahol olyan pályázati lehetőségekről igyekeztek információkat szerezni, amelyek nem jelennek meg a sajtóban. Április 19-én szintén rendkívüli képviselő-testületi ülést tartottak egy útépítési pályázat beadási határideje miatt. Úgy döntöttek, hogy a Kastély utca, a Vágóhíd utca és a Kölcsey utca aszfaltozását fogják lehetővé tenni ennek a pályázatnak a segítségével. Április 21-én Dr. Takács Árpád főigazgató meghívására a Kormányhivatalba kellett mennie Balog Gábor aljegyző úrral. Jelen volt két országgyűlési képviselő, két vasútépítési szakember, két polgármester, jegyzők, aljegyzők és a Magyar Közút Zrt-től Virág Mihály igazgató úr is. Dr. Takács Árpád végre a kezelésébe vette az ügyet, és nem hagyja, hogy egyszerűen lesöpörjék őket az asztalról, és maximálisan segít annak érdekében, hogy újra tárgyaljanak a különszintű vasúti átkelőhely létesítésének lehetőségéről. Lehet, hogy ezt valaki nem tartja fontosnak, de pár év múlva ez nagyon fontos lesz, és az is, hogy a szabadkígyósi képviselő-testületet senki ne hibáztassa a későbbiekben azért, hogy nem tettek meg mindent a különszintű átkelőhely létesítése érdekében. Április 23-án Rendőrnap volt Békéscsabán, ahol Veres Mihály címzetes törzsőrmestert tüntették ki a városi rendőrkapitány javaslata alapján. Április 26-án elvitte Dr. Takács Árpád főigazgató úrhoz a vasúti átjáró ügyében megírt kérelmet, valamint Virág Mihály igazgató úr is átadta az általuk írt szakvéleményt. Ezt a kérelmet Seszták Miklós fejlesztési miniszter úrhoz viszi el a két országgyűlési képviselő annak érdekében, hogy megpróbáljanak megoldást találni arra, hogy itt és Lőkösházán is lehessen különszintű vasúti átjárót építeni. Dr. Takács Árpád azt mondta,

hogy ha ez a szakasz Békéscsabától Lőkösházáig 100 milliárd forintba kerül, akkor nem igaz, hogy nincs 2 milliárd forint valahol ennek a két vasúti átjárónak a megvalósítására.

Április 10-én itt volt a tankerületi igazgató, és arról beszélgettek, hogy milyen feljelentés és milyen vizsgálat volt az általános iskolában és az óvodában Pelyhéné Lipták Gabriella igazgató asszony személye ellen. Március 17-18 körül kiválasztottak a tankerület emberei három pedagógust, egy technikai dolgozót, két szülőt, és megkérdezték őket azokról a vádakról, amikkel a névtelen feljelentő az igazgató asszonyt illette. A vizsgálat március 22-én volt, és három fő vett részt a kivizsgálásban, ők beszéltek a kiválasztottakkal.

Dunai Jánosné alpolgármester 16.30 órakor megérkezik az ülésre. A jelen lévő képviselők száma hat.

Balogh József:
A teljesség igénye nélkül felsorolja, mit tartalmazott a feljelentés. Azt állították, hogy nagy az iskolából az elvándorlás az igazgató asszony személye miatt. Egy vizsgálat készült ebben a témában, aminek az volt az eredménye, hogy 2013. év óta a gyermekek 3,1 %-a távozott az iskolából költözés és egyéb dolgok miatt, ami jelentéktelennek tekinthető. Ez az érték Budapesten 16-20 %. A környékbeli iskolákban is 10 % felett van az elvándorlás aránya. A másik vád az igazgató asszonnyal szemben az volt, hogy megbosszul minden kritikát. Ők már régen ismerik egymást, és nem ilyen embernek ismeri. Van egy olyan jó tulajdonsága, hogy ha bárkit megbírál, akkor azt is olyan finoman teszi, hogy esetenként megköszönik. Ezt a tulajdonságát szívesen átvenné tőle. A következő vád az, hogy diktatórikus vezető, de a vizsgálat egyáltalán nem ezt igazolta. Azt is írták a levélben, hogy kirúg minden jó szakmai adottságú kollegát. Amióta együtt dolgoznak, azóta az igazgató asszony két kollegának szüntette meg a munkaviszonyát, az egyikük sokkal többet ivott a kelleténél, a másiknak pedig a gyerekekkel szembeni magatartása hagyott erősen kívánnivalót maga után. Rossz az intézmény hangulata, állították, azonban a vizsgálat nem erről tett tanúbizonyságot. Arról is volt szó a levélben, hogy milyen eredményeket ért el a választáson az igazgató asszony, innentől látható volt, hogy ennek a feljelentésnek nem a tények közlése, hanem a lejáratás volt a célja. Az óvodai elvándorlásról elmondja, hogy ez évenként változik, az idén azonban 21 óvodásból mind ebbe az iskolába iratkozott be. Az elmúlt négy évben 81 óvodásból 6 óvodás ment el más iskolába. Ez lehet elköltözés, vagy egy különös jellegű igényesség miatt is. Április 10-én elmondta a tankerületi igazgatónak, hogy sajnálja Pelyhéné Lipták Gabriellát, mert egy ilyen vizsgálat egy tortúra, és lelkileg megviseli azt, aki a célpontja, erre ő azt mondta, hogy nem kell sajnálni, mert az igazgató asszony nagyon jól jött ki a vizsgálatból. A vizsgálat eredményei nem a feljelentőt igazolták, de amíg valaki egy ilyen vizsgálatot megél és átvészel, az egy tortúra. Ő azt mondaná, hogy ha valaki egy ilyen feljelentést ír, és igaz érvei vannak, akkor abból van leszűrhető tanulság, de akkor is sokkal jobb lenne, ha nyíltan, szemtől szemben elmondaná, és nem lenne gyáva, aki csak papíron meri vállalni a véleményét, a rágalmait. Sajnos nem volt buta ember, aki ezt a feljelentést készítette, mert ha csak a tankerülethez küldte volna el, akkor nem foglalkoztak volna ezzel a névtelen levéllel, azonban elküldte magasabb szintre is, hogy ne lehessen kikerülni a vizsgálatot. Bánki András jól értékelte a helyzetet, amikor azt mondta, hogy Pelyhéné Lipták Gabriella jól jött ki ebből a helyzetből, ő azonban nem irigyli őt emiatt, mert ez a tortúra megviselte őt is. Nem érti a feljelentés motivációját, talán az is oka lehet, hogy

nem mindenki örült annak a szakmai váltásnak, ami az óvodában történt, nem mindenki fogadja el azt, hogy van egy új óvodavezető, aki rátermett, jól végzi a dolgát, és esetleg emiatt akar valaki elégtételt venni. Azért mondta ezt el az ülésen, hogy mindenki értse meg, hogy mindig vannak rosszindulatú emberek, akik a névtelenség gyávasága mögé bújva próbálnak rossz helyzetet előidézni.

Pelyhéné Lipták Gabriella:
Nehéz beszélni róla, mert tényleg megviseli az embert, és azt sem szeretné mondani, hogy hibát nem vét az ember, vagy nem kerül konfliktusba. Nem állítja azt, hogy a Szabadkígyósi Általános Iskola teszi legjobban a dolgát, de azt tudja mondani, hogy tőlük telhetően igyekeznek a legjobban tenni a dolgukat. Első körben nem szerette volna, hogy beszéljenek erről, de Polgármester úr azt mondta, hogy ennek itt a helye. Egy rövid ókori bölcsesség fejezi ki a legjobban azt, amit ő most érez, és ezt szeretné felolvasni.

Öreg bölcs üldögélt a Korinthusba vezető út szélén. A városba igyekvő idegen rövid pihenőt tartva beszédbe elegyedett vele:
– Milyenek itt az emberek? – tudakolta.
– Hová való vagy? – kérdezett vissza az öreg bölcs.
– Athéni vagyok.
– És felétek milyen nép lakik? – kérdezett tovább az öreg.
– Hát tudod, rettenetes társaság! Mind csaló, lézengő, lusta és önző. Ezért is jöttem el onnan.
– Nincs szerencséd! Korinthusban sem jobb a helyzet. Itt is csupa csalóval és lézengővel, lusta és önző emberrel fogsz találkozni. – mondta az öreg.

A vándor búsan folytatta útját.

Nem sokkal később újabb idegen állt meg az öreg bölcs előtt. Őt is az érdekelte, hogy milyen emberek laknak Korinthusban. A véletlen úgy hozta, hogy ő is Athénből jött. Neki is feltette az öreg bölcs a kérdést, hogy ott milyenek az emberek.
– Nagyszerű emberek élnek ott! Barátságosak, segítőkészek és nagyon becsületesek! – válaszolta nem kis büszkeséggel az utas.
– Nagy szerencséd van! Korinthusban is ugyanilyen nagyszerű emberekre találsz majd! – mondta az öreg bölcs.

A vándor vidáman fütyörészve folytatta útját a város felé.

A két beszélgetést végighallgatta egy fiatalember, aki gyakran időzött az öreg bölcs társaságában. Felháborodottan jegyezte meg:
– Nagyot csalódtam benned! Sose hittem volna, hogy te is ennyire kétszínű vagy!

Az öreg bölcs mosolyogva csillapította:
– Tévedsz, fiatal barátom. Tudod, a világ a szívünkben tükröződik. Akinek a szíve gyanúval van tele, az mindenhol csalókkal fog találkozni. De akinek a szívét jóindulat tölti el, az a világon mindenhol barátságos emberekre talál.

Balogh József:
Megkérdi, hány iskola tartozik ennek a tankerületnek a körzetébe.

Pelyhéné Lipták Gabriella:
A körzetbe 32 iskola tartozik.

Balogh József:
Azt mondta neki az igazgató, hogy ez az iskola az első háromban van benne.

Pelyhéné Lipták Gabriella:
Neki is ezt mondta, bár ő erről nem akart beszélni. Elmondta neki még azt is, hogy ez egy nagyon kellemetlen szituáció, és ez arra volt jó, hogy pontokba szedve írták le és küldték tovább a tanfelügyeleti osztálynak azokat a dolgokat, amelyeket eddig megtapasztaltak az iskoláról és a vezetésről.

Botyánszkiné Vida Anna:
Rettenetesen felháborítják a történtek, mert ő is, mint intézményvezető annyira célkeresztben van, és nem tudnak védekezni ezek ellen a névtelen, rágalmazó levelek ellen. Mindenhol van probléma, amit meg kell oldani, és a cél a megoldás, de úgy nem lehet, ha nem mondják el, hogy mi a probléma. Az a cél, hogy jól működjenek, és a faluban szeressék egymást, és szeressék őket az ide jövők is. Azonban ha ők nem szeretik egymást, akkor ez szörnyű. Miért kell áskálódni egymás ellen? Oda kell állni, és megmondani, ha valami probléma van. Nem hallott erről az esetről, de nagyon felháborítónak tartja. Jó lenne, ha egy kicsit más morál szerint élnének az emberek, és nem tennék ezt egymással. Ő is volt ilyen helyzetben, nála is történt kivizsgálás, és olyan védtelen ilyenkor az ember. Most Gabi elmondhatta elég sok embernek, de ő nem mondhatta el mindenkinek, hogy jól jött ki a helyzetből, így ott maradt a nyomorában ezzel a helyzettel, hogy megbántották.

Balogh József:
Javított a helyzeten, hogy az igazgató így vélekedett a helyzetről. Nem sajnálta az idejét, és elmesélte neki a történteket, pedig az iskola már nem az önkormányzat fennhatósága alá tartozik, de a képviselő-testületnek nagyon fontos ügy az általános iskola, mert a lakosság helyben maradása nagyban függ attól, hogy érzik magukat a gyerekek, a szülők, és milyen a munka az iskolában.

Egyéb kérdés, hozzászólás nem hangzott el, Polgármester úr szavazásra bocsátja a beszámoló elfogadását.

A Képviselő-testület a lejárt határidejű határozatok
végrehajtásáról szóló beszámolót 6 igen szavazattal
- egyhangúlag – elfogadja.

3.)Szabadkígyós Község Önkormányzatának 2016. évi költségvetéséről szóló 4/2016.(II.24.) sz. önkormányzati rendeletének módosítása

Írásos előterjesztés és rendelet tervezet a jegyzőkönyvhöz csatolva 3. mellékletként, melyet a képviselők megkaptak.

Előadó: Balogh József polgármester

Polgármester úr átadja a szót Gógné Gedó Ildikó pénzügyi tanácsadónak.

Gógné Gedó Ildikó:
Nehéz most megszólalnia, nagyon sajnálja a történteket, és ő is úgy gondolja, hogy ez döbbenet. Mindig azokat kell bántani, akik dolgoznak, tesznek ezért a településért. Ismerteti az előterjesztés tartalmát. Elmondja, hogy ez az utolsó módosítása a 2016. évi költségvetési rendeletnek a beszámoló előtt. Jelen előirányzat módosítás tervezetükben 68.862.287 Ft emelésre tesznek javaslatot, mely összeggel a költségvetési előirányzatuk főösszege 686.175.778 Ft-ra emelkedik. A pénzügyi bizottság ülésén megtárgyalták, kéri a képviselő-testülettől a módosítási javaslat megtárgyalását és a beterjesztett költségvetési rendelet tervezet és mellékleteinek elfogadását.

Botyánszkiné Vida Anna:
A pénzügyi bizottság részletesen megtárgyalta a rendeletmódosítási javaslatot, és elfogadásra javasolja a képviselő-testületnek.

Egyéb kérdés, hozzászólás nem hangzott el, Polgármester úr szavazásra bocsátja a rendelet megalkotását.

A képviselő-testület 6 igen szavazattal – egyhangúlag - Szabadkígyós Község Önkormányzatának 8/2017. (IV.28.) számú önkormányzati rendeletét – Szabadkígyós Község 2016. évi költségvetéséről szóló 4/2016.(II.24.) önkormányzati rendeletének módosításáról - a jegyzőkönyvhöz csatolt szövegezéssel megalkotja.

4.)Szabadkígyós Község Önkormányzatának 2016. évről szóló zárszámadási rendeletének megalkotása

Írásos előterjesztés és rendelet tervezet a jegyzőkönyvhöz csatolva 4. mellékletként, melyet a képviselők megkaptak.

Előadó: Balogh József polgármester

Polgármester úr átadja a szót Gógné Gedó Ildikó pénzügyi tanácsadónak.

Gógné Gedó Ildikó:
Ismerteti az előterjesztés tartalmát. Elmondja még, hogy az önkormányzat a 2016. évi költségvetésben vállalt kötelező feladatainak eleget tett, a költségvetési beszámolót a MÁK felé határidőre leadta. Az önkormányzatnak egy önállóan működő és gazdálkodó költségvetési szerve van, a Polgármesteri Hivatal, ezen kívül még két önállóan működő intézményt tart fenn. A közoktatási, a közművelődési és közgyűjteményi feladatokat az Általános Művelődési Központ látja el. Az önkormányzat esetében az általános iskolai feladatok ellátását az Általános Művelődési Központ, mint integrált intézmény látta el. Így a feladat ellátás átkerülése révén az intézményt illetően csak részfeladat átadására került sor. A szociális és a gyermekvédelem területén a Szociális Alapszolgáltatási Központ tesz eleget az önkormányzat által ellátandó kötelező feladatoknak. A gazdálkodási feladatokat a Polgármesteri Hivatal látja el a munkamegosztásról és felelősségvállalás rendjéről kötött megállapodás alapján. Az

intézmények a meghatározott kötelező feladatokat a számukra biztosított lehetőségeken belül megfelelő színvonalon látták el. A feladatellátásban jelentős változást jelentett, hogy az önkormányzat megkapta a kezelői jogát a Wenckheim kastélynak kötelező önkormányzati feladatellátáshoz, nevezetesen közművelődési tevékenységhez, illetve az előzőekben említett általános iskolai feladatok állami feladattá történő minősítése. Ezen túlmenően ebben az évben is jelentős feladatot jelentett azon település-üzemeltetési feladatok ellátása, amelyek elsődlegesen a lakosság érdekeit szolgálják. Az önkormányzat célul tűzte ki a működőképesség megtartását és a beruházási igények olyan mérvű megvalósítását, amelyet az önkormányzat fejlesztési célú anyagi erőforrásai elbírnak. Ennek során törekedni kellett a működési és felhalmozási kiadások arányának helyes megtartására. Az is fontos célkitűzés volt, hogy az intézmények működtetése során a gazdálkodási kereteket olyan módon alakítsák, hogy a szervezetrendszer a szakmai ésszerűségi igények kielégítése mellett igazodjon az önkormányzatnál rendelkezésére álló költségvetési források nagyságrendjéhez is. A beruházások pénzügyi feltételeinek megteremtésénél pedig a szakmai szükségszerűségen túl az elsődleges szempont az volt, hogy csak a különböző pályázati konstrukciók keretében kerüljön sor önkormányzati beruházási források felhasználására. Az önkormányzat által kötelezően ellátott feladatok finanszírozását a központi források biztosítják legnagyobb arányban. A saját források növelésének lehetősége településünk esetében korlátozott. A működés területén folyamatos likviditási gondjaik voltak, a likviditási hitel igénybevételi lehetősége is nagymértékben beszűkült.
2016. évben működési hiány csökkentése érdekében pályázatot nyújtottak be a kiegészítő önkormányzati támogatásra, mely keretből az önkormányzat az alábbi kiegészítő támogatásokban részesült:
- Rendkívüli önkormányzati támogatás I. ütem: 1.594.202.-Ft
- Szociális tűzifa támogatás: 2.062.480.-Ft

A kiegészítő támogatásokkal a beszámoló beadási határidejének megfelelően az önkormányzat a MÁK felé hiánytalanul elszámolt. Az önkormányzat a változó telephelyű összevont háziorvosi ügyeletet saját maga biztosítja oly módon, hogy Szabadkígyóson és Újkígyóson működő két-két vállalkozó háziorvos látja el a szükséges asszisztencia biztosításával. Az önkormányzat továbbra is biztosította az ügyeletet ellátó orvosok részére az OEP által finanszírozott ügyeleti ellátáson felül a lakosonkénti 5.-Ft kiegészítést. A pénzügyi, gazdálkodási célkitűzéseken belül a Képviselő-testület kiemelendőnek tartotta még a „bértörvények" által garantált keresetek fedezetének megteremtését minden dolgozó részére. A folyamatban lévő és az új induló beruházások saját erő szükségletének megteremtését. A lakosok közteherviselésének figyelemmel kísérését a társadalom és szociálpolitikai juttatások felhasználásával. A helyi adók mértékének olyan szinten tartását, amely még megfelel a lakosság fizetőképességének az idevonatkozó törvényi keretek figyelembevételével. Kéri a képviselő-testületet, hogy a 2016. évi költségvetési beszámolóról szóló előterjesztést és a mellékelt rendelet tervezetet a 2016. évi maradvány kimutatással elfogadni szíveskedjen.

Polgármester úr szavazásra bocsátja a 2016. évi maradvány megállapítását.

A képviselő-testület 6 igen szavazattal - egyhangúlag – az alábbi határozatot hozta:

34/2017. (IV.27.) Kt. határozat:
Szabadkígyós Község Önkormányzatának Képviselő-testülete a 2016. évi maradványt mindösszesen 50.495.436 Ft-ban állapítja meg.
Felhasználására a 2017. évi költségvetés terhére az alábbi szerkezetben tesz javaslatot:

2017. évi költségvetés fejlesztések fedezetére:	15.136.400
Alaptevékenység maradványa:	35.359.036

Felelős: Balogh József polgármester
Határidő: értelem szerint

Botyánszkiné Vida Anna:
A pénzügyi bizottság alaposan megtárgyalta a rendelet tervezetet, és elfogadásra javasolja a képviselő-testületnek.

Egyéb kérdés, hozzászólás nem hangzott el, Polgármester úr szavazásra bocsátja a rendelet megalkotását.

A képviselő-testület 6 igen szavazattal – egyhangúlag - Szabadkígyós Község Önkormányzatának 9/2017. (IV.28.) számú önkormányzati rendeletét – Szabadkígyós Község 2016. évi zárszámadásáról - a jegyzőkönyvhöz csatolt szövegezéssel megalkotja.

5.)Szabadkígyós Község Önkormányzatának 2017. évi költségvetéséről szóló 4/2017.(II.23.) sz. önkormányzati rendeletének módosítása

Írásos előterjesztés és rendelet tervezet a jegyzőkönyvhöz csatolva 5. mellékletként, melyet a képviselők megkaptak.

Előadó: Balogh József polgármester

Polgármester úr átadja a szót Gógné Gedó Ildikó pénzügyi tanácsadónak.

Gógné Gedó Ildikó:
Ismerteti az előterjesztés tartalmát. Elmondja még, hogy jelen előirányzat módosítás tervezetükben 12.948.132 Ft emelésre tesznek javaslatot, mely összeggel a költségvetési előirányzatuk főösszege 658.522.717 Ft-ra emelkedik. A pénzügyi bizottság ülésén megtárgyalták, kéri a képviselő-testülettől a módosítási javaslat megtárgyalását és a beterjesztett költségvetési rendelet tervezet és mellékleteinek elfogadását.

Botyánszkiné Vida Anna:
A pénzügyi bizottság megtárgyalta a rendelet tervezetet, és elfogadásra javasolja a képviselő-testületnek.

Egyéb kérdés, hozzászólás nem hangzott el, Polgármester úr szavazásra bocsátja a rendelet megalkotását.

A képviselő-testület 6 igen szavazattal – egyhangúlag - Szabadkígyós Község Önkormányzatának 10/2017. (IV.28.) számú önkormányzati rendeletét – Szabadkígyós Község 2017. évi költségvetéséről szóló 4/2017.(II.23.) önkormányzati rendeletének módosításáról - a jegyzőkönyvhöz csatolt szövegezéssel megalkotja.

Balogh József:
Megköszöni a pénzügyi csoport munkáját, akik nagyon sokat dolgoztak azon, hogy ezt a három napirendi pontot ilyen bonyolult táblázatokkal és hatalmas összegekkel mindannyiuk számára érthetően és értelmezhetően rendelkezésükre adják.

6.)Szabadkígyós Község Önkormányzata 2016. évre vonatkozó összefoglaló belső ellenőrzési jelentése

Írásos előterjesztés és éves összefoglaló ellenőrzési jelentés a jegyzőkönyvhöz csatolva 6. mellékletként, melyet a képviselők megkaptak.

Előadó: Balog Gábor aljegyző

Balog Gábor:
Ismerteti az előterjesztés tartalmát. Elmondja, hogy ez a 2015. évet érintő, és 2016. évben lefolytatott belső ellenőrzés jelentése. A jelentés harmadik oldalán találhatók az ellenőrzött folyamatok és szervezeti egységek, melyeket ismertet. Elmondja, hogy az ellenőrzési jelentéseket a négy területen a beszámoló mögött található mellékletek, táblázatok tartalmazzák. A legfontosabb, hogy kiemelt jelentőségű, azonnali intézkedést igénylő javaslatok, problémák nem kerültek megfogalmazásra egyik területen sem. A jelentésekben átlagos jelentőségű javaslatok olvashatók. Minden egyes területre készítettek egy intézkedési tervet, meghatározásra kerültek a felelősök és azok a munkafolyamatok, amelyek ezekre a javaslatokra válaszként meg fognak valósulni ebben az évben.

Kérdés, hozzászólás nem hangzott el, Polgármester úr szavazásra bocsátja.

A képviselő-testület 6 igen szavazattal - egyhangúlag – az alábbi határozatot hozta:

35/2017. (IV.27.) Kt. határozat:

Szabadkígyós Község Önkormányzat Képviselő-testülete a 2016. évre vonatkozó összefoglaló éves ellenőrzési jelentést megismerte és azt jóváhagyja.

Felelős: Balogh József polgármester
Határidő: értelem szerint

7.)Beszámoló a Szociális Alapszolgáltatási Központ munkájáról

Írásos beszámoló a jegyzőkönyvhöz csatolva 7. mellékletként, melyet a képviselők megkaptak.

Előadó: Süliné Forró Zsuzsanna SZAK intézményvezető

Süliné Forró Zsuzsanna:

Ismerteti a beszámoló tartalmát. Elmondja, hogy a szociális törvény kötelező, ellátandó feladatként írja elő az alapszolgáltatások biztosítását, mely segítséget nyújt a szociálisan rászorulók részére. Házi segítségnyújtást, család-és gyermekjóléti szolgáltatást biztosítanak térítésmentesen, valamint szociális étkeztetést térítési díj ellenében, melyet a helyi rendelet szabályoz. Szociális étkeztetést biztosít az önkormányzat azon szociálisan rászorultaknak, akik azt önmaguknak, illetve eltartottjaik részére nem képesek biztosítani koruk, egészségi állapotuk, fogyatékosságuk, pszichiátriai betegségük, szenvedélybetegségük vagy hajléktalanságuk miatt. A szociális étkeztetés célja, hogy a településen ne legyen ellátatlan személy, illetve minden rászoruló a jogszabályokban szabályozott módon megfelelő minőségű ellátást kapjon. Az egy ellátottra jutó évi szolgáltatási önköltség 601 Ft/fő/nap, melyet az önkormányzat a normatíva igénylése után 231 forinttal egészített ki. A jövőre vonatkozóan javasolja a térítési díj sávos bevezetését. Megállapítható, hogy a szociális étkeztetés szakmai programjában foglaltak megvalósultak. A szociális étkeztetés az arra rászorulók számára hozzáférhető és biztosított volt. Az érintetteknek nagy segítséget jelentett a napi egyszeri meleg étel kedvezményes áron történő hozzáférése. Az elmúlt évekhez képest az ellátotti létszám csökkenése az ellátottak szerint az étel minősége és mennyisége miatt történt, ezért szolgáltatót váltottak. A házi segítségnyújtás olyan szolgáltatás, amely az igénybe vevő önálló életvitelének fenntartását lakásán, lakókörnyezetében biztosítja, tehát segítséget nyújt abban, hogy a rászoruló ember továbbra is önállóan, a saját otthonában élhessen, és ott kapja meg a segítséget mindennapi teendőihez. 2015. év decemberében felül kellett vizsgálni a házi gondozásban részesülő ellátottakat, mert a 2016. évtől kettévált a házi gondozás, személyi gondozásra és szociális segítésre. A személyi gondozás keretén belül az ellátottakat szakképzett gondozók látják el, a szociális segítés keretén belül pedig szociális segítőkkel. A házi gondozás igénybe vétele előtt egy pontrendszer alapján vizsgálni kell az ellátottak gondozási szükségletét, melyben a háziorvosok is részt vesznek. A tavalyi évben 4 fő szakképzett gondozó dolgozott, a szociális segítésben pedig 3 fő közfoglalkoztatott, akik egy belső képzésen vettek részt. Igyekeznek részt venni a továbbképzéseken. A házi segítségnyújtásban 2015. december 31-én 34 fő gondozott volt, 2016. december 31-én az ellátottak száma 31 fő volt. Az étkeztetésben is lecsökkent az ellátotti létszám, 41 főről 34 főre. Ez az étel minősége és mennyisége miatt volt. A család és- gyermekjóléti szolgálat a tavalyi évben integrálódott, települési szinten család és-gyermekjóléti szolgálatként működnek, járási szinten pedig család és- gyermekjóléti központ segítségével. Megállapodást kötöttek a Békés Megyei Közösségi Házzal, hogy minél több és színesebb programot biztosítsanak a családoknak. Az idei évben megszűnt az óra alapú szolgáltatás nyújtásának követelménye a házi gondozásban, tehát már rugalmasabban igazodnak az ellátott szükségleteihez. A családsegítő szolgálatnál próbálják a munkanélkülieket, illetve az adósságokkal rendelkező családokat segíteni. Kéri a képviselő-testületet, fogadják el a beszámolót.

Botyánszkiné Vida Anna:

A házi segítségnyújtás keretén belül bizonyára találkoznak az időseknek olyan igényével is, hogy kertet kellene gondozni, vagy füvet nyírni. Megkérdi, hogyan oldják ezt meg.

Süliné Forró Zsuzsanna:
Ez a tevékenység nincs előírva, de a tavalyi év végétől segítséget kaptak az önkormányzattól egy férfi munkaerő biztosításával, így ő segít a fát összevágni, vagy levágni a füvet.

Balogh József:
Oláh Mátyásról van szó, aki segít, ha valamilyen férfias jellegű házimunkát kell elvégezni. Azonban korábban is előfordult már, hogy ha ilyen jellegű segítségre volt szüksége valakinek, aki nehezen tudja ellátni magát, akkor küldtek hozzá valakit. Szeretné, ha bővebben részletezné a család és- gyermekjóléti szolgálat tevékenységéről szóló fejezetet.

Süliné Forró Zsuzsanna:
A családi konfliktusok többsége akkor alakul ki, ha a szülők nem tudnak megegyezni a kapcsolattartás kérdésében, és ilyenkor a gyermek magatartása megváltozik. Ilyenkor bevonják a pszichológust is. Ennek lehetőségét az önkormányzat biztosította, amit ezúton megköszön. Szülői elhanyagolás abból adódik, amikor a szülő nem viszi a gyermeket védőnőhöz, orvoshoz. Szülők vagy a család helytelen életvitele például az az eset, ha nem tudják beosztani a pénzüket, és ez sok konfliktust szül. Lelki mentális probléma esetén a gyermek pszichésen sérül. Családon belüli bántalmazás egy esetben volt, ezt jelezték a gyámhatóságnak, majd a rendőrség kivizsgálja az ügyet.

Dunai Jánosné:
Rettenetesen összetett és sokrétű feladatot látnak el a szolgálatnál, amiért csak elismerés járhat. Gratulál a beszámolóhoz, mert nagyon átfogó jelentést kaptak. További sok sikert kíván a munkájukhoz.

Süliné Forró Zsuzsanna:
Nagyon megnövekedett a papírmunka, így nem győzi magát utolérni a kolleganője. Havonta három alkalommal kell találkozni egy családdal, és ez nagyon sok abban az esetben, ha van 25 család, szinte kivitelezhetetlen. A központ sokat segít nekik, ha hatósági ügyre kerül sor, akkor ők átveszik a feladatot, és közösen gondozzák a családot.

Balogh József:
Itt voltak a szolgálat megszületésénél, ők döntöttek arról, hogy ez a szolgálat megalakuljon, segítsen a rászorulókon, és most látják, hogy egyre bonyolultabbá és hatékonyabbá válik. Ezt köszönik azoknak a nevében, akik ezeket a szolgáltatásokat igénybe venni kénytelenek.

Egyéb kérdés, hozzászólás nem hangzott el, Polgármester úr szavazásra bocsátja a beszámoló elfogadását.

A képviselő-testület 6 igen szavazattal - egyhangúlag – az alábbi határozatot hozta:

36/2017. (IV.27.) Kt. határozat:
Szabadkígyós Önkormányzat Képviselő-testülete a Szociális Alapszolgáltatási Központ szakmai beszámolóját az intézmény 2016. évi munkájáról elfogadja.

Felelős: Balogh József polgármester
Határidő: értelem szerint

8.)Szabadkígyósi Közcélú Nonprofit Kft. (záró)beszámolójának jóváhagyása

Írásos előterjesztés és éves beszámoló a jegyzőkönyvhöz csatolva 8. mellékletként, melyet a képviselők megkaptak.

Előadó: Balog Gábor aljegyző

Balog Gábor:
Ismereti az előterjesztés tartalmát. Elmondja, hogy a Szabadkígyósi Közösségi Célú Nonprofit Kft. végelszámolása befejeződött. A végelszámolás kapcsán az alapítónak jóvá kell hagynia a Kft. záróbeszámolóját. A beszámoló elfogadása és cégbíróságnak történő megküldése után a Kft. a cégnyilvántartásból törlésre kerül 30 napon belül. Mivel nyereség nem volt, így osztalék nem kerül kifizetésre senkinek. A Nonprofit Kft. vagyonnal nem rendelkezik, a vagyon átadásáról az előző képviselő-testületi ülésen döntöttek.

Kérdés, hozzászólás nem hangzott el, Polgármester úr szavazásra bocsátja.

A képviselő-testület 6 igen szavazattal - egyhangúlag – az alábbi határozatot hozta:

37/2017. (IV.27.) Kt. határozat:

Szabadkígyós Község Önkormányzata Képviselő-testület, (a továbbiakban: Önkormányzat), mint a Szabadkígyósi Közösségi Célú Nonprofit Kft. (a továbbiakban: Kft) arra jogosult Alapítója az alábbi határozatot hozza:

1./ A Végelszámoló gondoskodik a Kft. (záró)adóbevallásainak megküldéséről a helyi és országos adóhatóságok felé.

2./ Az Önkormányzat jóváhagyja a Kft. vagyonfelosztási javaslatát.

3./ Az Önkormányzat jóváhagyja a Kft. (záró)beszámolóját az előterjesztés mellékletéhez csatolt tartalommal.

4. A vagyonkiadás időpontja: 2017. április 28.

Felelős: Mülek Antal végelszámoló
Határidő: Értelem szerint

9.)Bejelentések

- Barátság Nyugdíjas Klub támogatási kérelme

Támogatási kérelem a jegyzőkönyvhöz csatolva 9. mellékletként, melyet a képviselők megkaptak.

Balogh József:
A Barátság Nyugdíjas Klub programjának költségvetése a támogatási kérelemben olvasható. Az igényelt vissza nem térítendő támogatásuk összege 200.000 forint. Megkérdi a pénzügyi csoportot, van –e fedezet erre a támogatásra.

Gógné Gedó Ildikó:
Van rá fedezet, a pénzügyi bizottság is megtárgyalta a kérelmet.

Botyánszkiné Vida Anna:
A pénzügyi bizottság megtárgyalta a kérelmet, és elfogadásra javasolja a képviselő-testületnek.

Egyéb kérdés, hozzászólás nem hangzott el, Polgármester úr szavazásra bocsátja.

A képviselő-testület 6 igen szavazattal - egyhangúlag – az alábbi határozatot hozta:

38/2017. (IV.27.) Kt. határozat:

Szabadkígyós Község Képviselő-testülete a módosított 11/2012. (II. 15.) számú Kt. határozatában foglalt feltételekkel a Szabadkígyósi Barátság Nyugdíjas Klub (5712 Szabadkígyós, Kossuth tér 7. szám, képviseli: Ragályi Lajosné) számára a klub fennállásának 25. évfordulója alkalmából szervezett ünnepség megrendezésére 200.000.-Ft-os vissza nem térítendő támogatást nyújt, előfinanszírozással.
Felhatalmazza a képviselő-testület Balogh József polgármestert a támogatási szerződés megkötésére és aláírására.

Felelős: Balogh József polgármester a határozat közléséért
Balog Gábor aljegyző a támogatás kiutalásáért
Határidő: értelem szerint

- 20. Békéscsaba-Arad-Békéscsaba Szupermaraton támogatási kérelme

Támogatási kérelem a jegyzőkönyvhöz csatolva 10. mellékletként, melyet a képviselők megkaptak.

Balogh József:
A Szupermaraton hagyományosan megrendezésre kerül a tavaszi időszakban, és mindig Szabadkígyóson keresztül haladnak. Az önkormányzat támogatását kérik.

Gógné Gedó Ildikó:
A pénzügyi bizottság ülésén megtárgyalták, és 20.000 forint összegű támogatást javasoltak megítélni.

Botyánszkiné Vida Anna:
A pénzügyi bizottság megtárgyalta a kérelmet, és elfogadásra javasolja a képviselő-testületnek a 20.000 forint összegű támogatást.

Pelyhéné Lipták Gabriella:
A támogatáson felül természetesen frissítőpontot is létesítenek.

Egyéb kérdés, hozzászólás nem hangzott el, Polgármester úr szavazásra bocsátja.

A képviselő-testület 6 igen szavazattal - egyhangúlag – az alábbi határozatot hozta:

39/2017. (IV.27.) Kt. határozat:

Szabadkígyós Önkormányzat Képviselő-testülete dönt arról, hogy 20.000 forinttal támogatja a Békéscsabai Atlétikai Club által 2017. május 20-21-én megrendezésre kerülő 20. Szupermaraton, Kerékpáros és Görkori Túrát.

Felelős: Balogh József polgármester a határozat közléséért
Balog Gábor aljegyző a támogatás kiutalásáért
Határidő: értelem szerint

- Inkubátorházak fejlesztése című (Felhívás kódszáma: TOP-1.1.2-16) pályázati lehetőség ismertetése

Írásos előterjesztés és alaprajz a jegyzőkönyvhöz csatolva 11. mellékletként, melyet a képviselők megkaptak.

Balog Gábor:
Ismerteti az előterjesztés tartalmát. Elmondja, hogy egy fejlesztési lehetőségre, egy pályázat benyújtására nyílik lehetőség 100% -os támogatási intenzitással. A pályázat az „Inkubátorházak fejlesztése" címet viseli. A pályázat keretében lehetőség nyílna az inkubátorház fejlesztésére, bővítésére, a benyújtási határideje május 15. Bánfi Zsolt tervező már dolgozik a műszaki dokumentáció elkészítésén. A meglévő épületet energetikailag korszerűsítenék, napelemek kerülnének felszerelésre, továbbá akadálymentesítenék és bővítenék az alaprajzon látható módon. A pályázat C elemében egy új raktárépület építése szerepel, de nem biztos, hogy érkezik annyi támogatás, hogy ezt is meg tudják valósítani. Ez egy különálló épület lenne az udvaron, és fontos lenne, örülnének, ha sikerülne megvalósítani. Nem csak tárolásra, hanem esetleg arra is használni lehetne, hogy dolgozni tudjanak benne, vizesblokkal látnák el, és gépeket is be lehetne telepíteni az épületbe.

Balogh József:
Kiegészítésképp elmondja, hogy az inkubátorház udvara törmelékes földborítású, így térkővel kellene borítani, mert ha aszfaltozzák, akkor meg fog állni benne a víz. Nagyon fontos, hogy ezt az udvart esztétikusabbá, és a közlekedésre alkalmasabbá tudják tenni.

Egyéb kérdés, hozzászólás nem hangzott el, Polgármester úr szavazásra bocsátja a pályázat benyújtását.

A képviselő-testület 6 igen szavazattal - egyhangúlag – az alábbi határozatot hozta:

40/2017. (IV.27.) Kt. határozat:

Szabadkígyós Község Önkormányzatának Képviselő-testülete úgy dönt, pályázatot nyújt be az „Inkubátorházak fejlesztése" című, TOP-1.1.2-16 kódszámú pályázati felhívásra. Felhatalmazza Balogh József polgármestert a pályázati dokumentációk elkészíttetéséhez és a pályázatok benyújtásához szükséges intézkedések megtételére.

Felelős: Balogh József polgármester
Határidő: értelem szerint

Polgármester úr szavazásra bocsátja a Békés Megyei Önkormányzati Hivatallal köttetendő Konzorciumi Együttműködést.

A képviselő-testület 6 igen szavazattal - egyhangúlag – az alábbi határozatot hozta:

41/2017. (IV.27.) Kt. határozat:

Szabadkígyós Község Önkormányzatának Képviselő-testülete úgy dönt, hogy pályázik a **Területi Operatív Program TOP-1.1.2-16 – Inkubátorházak fejlesztése** megnevezésű pályázati felhívására. A pályázat célja Szabadkígyós Község Önkormányzatának tulajdonában lévő inkubátorház fejlesztése/bővítése 3 lépcsőben. A Képviselő-testület felhatalmazza Balogh József polgármestert a pályázattal kapcsolatban a Békés Megyei Önkormányzati Hivatallal köttetendő Konzorciumi Együttműködési Megállapodás aláírására.

Felelős: Balogh József polgármester
Határidő: értelem szerint

- Aleksa Istvánné bérleti szerződéseinek felmondása, új bérleti szerződések megkötése

Írásos előterjesztés, kérelem és Bérleti szerződések a jegyzőkönyvhöz csatolva 12. mellékletként, melyet a képviselők megkaptak.

Balogh József:
Elmondja, hogy Aleksa Istvánné azt kérte, hogy a jelenlegi bérleti szerződést szüntessék meg, és kössenek vele egy újat 2017. május 1-től, így a tevékenysége folyamatos marad. Az egyik céget megszüntette, a másikat pedig aktivizálja. Az a cél, hogy ott tevékenység folyjon.

Purecse Istvánné:
Azon gondolkozik, hogy ha Aleksa Istvánné megszünteti a cégét, és más néven fut tovább, akkor hogy fogják behajtani a kintlévőségeit.

Balog Gábor:
Kedden megkereste őket Aleksa Istvánné egyéni vállalkozó azzal, hogy a Varrodában a tevékenységet társas vállalkozásként szeretné tovább folytatni, de nem jogutóddal szűnik meg, hanem az egyéni vállalkozását szüneteltetni szeretné. Ami kötelezettsége még van, azt az egyéni vállalkozásából kívánja teljesíteni, ez szerepel az általa írt levélben is. Ezt a váltást leginkább az indokolta, hogy társas vállalkozásként több munkahelymegtartó és megőrző támogatást tud igényelni.

Purecse Istvánné:
Ő is olvasta a levélben, hogy elismeri a tartozását, de eljárás folyik ellen, jó pár varrógépet el is vittek már, így azt gondolja, hogy úgysem fogja tudni fizetni a tartozást. Az új vállalkozásból bizonyára nem fizeti. Azt sem érti, hogy miért fontos, hogy átkerüljön a főmérő az önkormányzathoz.

Balog Gábor:
Van egy főmérő, és minden csarnoknak van egy almérője. Az almérőket nem lehet átírni, csak a főmérőt. A főmérőt át is írta, és Aleksa Istvánné fizeti, de az önkormányzatnak is van egy helyisége ott, amit a Polgárőrség használ. A Megállapodásban úgy van, hogy nem az önkormányzat számláz neki, hanem ő számláz az önkormányzatnak. A főmérőből kivonja az almérő összegét, és a különbözet kerül az önkormányzathoz, ami egyébként egy minimális összeg. A mérőórák átírásához is kell az új Bérleti szerződés.

Purecse Istvánné:
Megkérdi, hogy miért nem tartják be a 60 napos felmondási időt.

Balog Gábor:
Nem javasolja, mert a munkaszerződések átkötését már elindította, és ez csak úgy megy, ha egy napon történik minden. Egy napon lesz új foglalkoztató, és új bérlő. Ezért kéri a képviselő-testületet, hogy tekintsen el a 60 napos felmondási időtől.

Balogh József:
Megnyugtatásul elmondja, hogy Aleksa Istvánné viszonylag ütemesen teljesíti a fizetési kötelezettségeit, és már nincs jelentős elmaradása.

Purecse Istvánné:
Elmondja, hogy Aleksa Istvánné csak hat helyi lakost foglalkoztat.

Dunai Jánosné:
Nem arról van szó, hogy megszünteti a vállalkozását, hanem arról, hogy szünetelteti, és nem is tudja megszüntetni addig, amíg a tartozásait ki nem egyenlíti, azokat pedig elismerte. Úgy gondolja, hogy a 60 napos felmondási időre akkor lenne szüksége az önkormányzatnak, ha üresen maradna az inkubátorház, de ez nem érdekük, hiszen minden hónap bevételt jelent. Ezt megbeszélték a pénzügyi bizottság ülésén is.

Balogh József:
Az elmúlt idők történéseit elemezve nyilvánvalóan az a véleményük, hogy nem akarnak ráfizetni, azonban lehetőséget is akarnak biztosítani az itt dolgozóknak.

Egyéb kérdés, hozzászólás nem hangzott el, Polgármester úr szavazásra bocsátja.

A képviselő-testület 6 igen szavazattal - egyhangúlag – az alábbi határozatot hozta:

42/2017. (IV.27.) Kt. határozat:

1./ Szabadkígyós Község Önkormányzata (mint Bérbeadó) és Aleksa Istvánné egyéni vállalkozó (mint Bérlő) között létrejött, jelen előterjesztéshez csatolt, 2016. január 4-én kelt bérleti szerződéseket (2 db), 2017. április 30. fordulónappal közös megegyezéssel megszüntetik.

2./ Szabadkígyós Község Önkormányzata (mint Bérbeadó) 2017. május 1-től -tekintettel arra, hogy ez munkaszüneti nap- a gyakorlatban 2017. május 2-től határozatlan idejű Bérleti szerződést köt az 1. pontban meghatározott két bérleti szerződés tárgyát képező

ingatlanra, annak épületére és helyiségeire, a közös megegyezéssel megszüntetett bérleti szerződések tartalmával azonos tartalommal, az alábbi szervezettel:

Cégnév: PRÍMA DRESSZ Kft.
Székhely: 5600 Békéscsaba, Rigó u. 14/2.
Cégjegyzékszám: 04-09-011579
Adószám: 23863671-2-04

3./ Felhatalmazza a polgármestert, az új bérleti szerződések aláírására.

Felelős: Balogh József polgármester
Határidő: értelem szerint

A Szociális Alapszolgáltatási Központ intézményi térítési díjainak meghatározása ellátásonként

Írásos előterjesztés a jegyzőkönyvhöz csatolva 13. mellékletként, melyet a képviselők megkaptak.

Süliné Forró Zsuzsanna:
Röviden ismerteti az előterjesztés tartalmát. Elmondja, hogy a személyes gondoskodás körébe tartozó szociális ellátások ellenértékét is meg kell állapítani, mint intézményi térítési díjat. A pénzügyi bizottság ülésén megtárgyalták, és az előterjesztésben egy táblázatban összefoglalta a térítési díj számításának alapját. Ez alapján az étkeztetés intézményi térítési díja 526 Ft/adag. Házi segítségnyújtás személyi gondozás esetén az intézményi térítési díj 383 Ft/fő/óra, míg szociális segítés esetén 783 Ft/fő/óra.

Kérdés, hozzászólás nem hangzott el, Polgármester úr szavazásra bocsátja.

A képviselő-testület 6 igen szavazattal - egyhangúlag – az alábbi határozatot hozta:

43/2017. (IV.27.) Kt. határozat:

Szabadkígyós Község Önkormányzatának Képviselő-testülete a fenntartásában működő Szociális Alapszolgáltatási Központ intézményi térítési díjait ellátásonként az alábbiképp állapítja meg:

Étkeztetés:

- Intézményi térítési díj: 526 Ft/adag

Házi segítségnyújtás:

- Személyi gondozás esetén, intézményi térítési díj: 383 Ft/fő/óra
- Szociális segítés esetén, intézményi térítési díj: 783 Ft/fő/óra

Felelős: Balogh József polgármester
Határidő: értelem szerint

- RO-HU Románia-Magyarország Határon Átnyúló Együttműködési Program 2014-2020 pályázat kapcsán meghozott 25/2017.(III.30.) Kt. határozat módosítása

Határozati javaslat a jegyzőkönyvhöz csatolva 14. mellékletként, melyet a képviselők megkaptak.

Balogh József:
A képviselő-testület eldöntötte, hogy részt vesznek a RO-HU pályázatban, melyben az önerő 4 millió forint összegű lesz, és a képviselő-testület a 2017-2018-as költségvetés terhére biztosítja az összeget. Az önerő némiképp meg fog változni, mert Szabadkígyós Község Önkormányzata lesz a pályázat gesztora, rajtuk keresztül fognak a megvalósítás összegei átfolyni, és ennek a pénzügyi tranzakciónak banki következményei is vannak, ezért a szükséges önerő nem kereken 4 millió forint, hanem 4.102.075 forint lesz. Erről kéri a képviselő-testület döntését.

Kérdés, hozzászólás nem hangzott el, Polgármester úr szavazásra bocsátja.

A képviselő-testület 6 igen szavazattal - egyhangúlag – az alábbi határozatot hozta:

44/2017. (IV.27.) Kt. határozat:

Szabadkígyós Község Önkormányzatának Képviselő-testülete úgy dönt, hogy pályázatot nyújt be a RO-HU Románia-Magyarország Határon Átnyúló Együttműködési Program 2014-2020 pályázati felhívásra. Továbbá korábban meghozott 25/2017. (III.30.) Kt. határozatát, az abban szereplő, a pályázat megvalósításához szükséges önerő vonatkozásában az alábbiképp módosítja:

A pályázat megvalósításához szükséges 13.233. Euró (cca. 4.102.075. Ft) összegű önerőt 2017-2018-as költségvetése terhére biztosítja.

Felhatalmazza Balogh József polgármestert a pályázati dokumentációk elkészíttetéséhez és a pályázatok benyújtásához szükséges intézkedések megtételére.

Felelős: Balogh József polgármester
Határidő: értelem szerint

Egyéb kérdés, hozzászólás nem hangzott el, Polgármester úr a nyilvános ülést 17.15 órakor bezárja.

K.m.f.

Balogh József
polgármester

Balog Gábor
aljegyző

JELENLÉTI ÍV

Szabadkígyós Önkormányzat Képviselő-testületének 2017. április 27. napján megtartott ülésén

1.) Balogh József .....

2.) Botyánszkiné Vida Anna .....

3.) Dunai Jánosné .....

4.) Lehoczki Zsolt .....

5.) Nagy Lászlóné .....

6.) Purecse Istvánné .....

7.) Süliné Forró Zsuzsanna .....

Tanácskozási joggal megjelentek:

Balog Gábor aljegyző .....

Pelyhéné Lipták Gabriella int.vezető .....

Vatrán Éva pénzügyi vezető .....

Gógné Gedó Ildikó pénzügyi tanácsadó .....

Virág Mihály ....

....

....

SZABADKÍGYÓS KÖZSÉG POLGÁRMESTERE
5712 Szabadkígyós, Kossuth tér 7.
Tel: 66/247-601, Fax: 66/247-185
Email: titkarsag@szabadkigyos.hu

1-26/2017. ikt. szám

Tisztelt Képviselő Asszony/Úr!
Tisztelt Meghívott!

2017. április 27-én (csütörtökön) 16.00 órai kezdettel
soros képviselő-testületi ülést hívok össze, melyre tisztelettel meghívom.

Az ülés helye: Polgármesteri Hivatal tanácskozóterme

Napirendi javaslat:

1.) Beszámoló a lejárt határidejű határozatok végrehajtásáról
Előadó: Balogh József polgármester
2.) Közútkezelő Kht. tájékoztatása a településen áthaladó 4431-es út állapotáról
Előadó: Virág Mihály Közútkezelő Kht. megyei igazgató
3.) Szabadkígyós Község Önkormányzatának 2016. évi költségvetéséről szóló 4/2016.(II.24.) sz. önkormányzati rendeletének módosítása
Előadó: Balogh József polgármester
4.) Szabadkígyós Község Önkormányzatának 2016. évről szóló zárszámadási rendeletének megalkotása
Előadó: Balogh József polgármester
5.) Szabadkígyós Község Önkormányzatának 2017. évi költségvetéséről szóló 4/2017.(II.23.) sz. önkormányzati rendeletének módosítása
Előadó: Balogh József polgármester
6.) Szabadkígyós Község Önkormányzata 2016. évre vonatkozó összefoglaló belső ellenőrzési jelentése
Előadó: Balog Gábor aljegyző
7.) Beszámoló a Szociális Alapszolgáltatási Központ munkájáról
Előadó: Süliné Forró Zsuzsanna SZAK intézményvezető
8.) Szabadkígyósi Közcélú Nonprofit Kft. (záró)beszámolójának jóváhagyása (az anyag később kerül megküldésre)
Előadó: Balog Gábor aljegyző
9.) Bejelentések
- Barátság Nyugdíjas Klub támogatási kérelme
- 20. Békéscsaba-Arad-Békéscsaba Szupermaraton támogatási kérelme
- Inkubátorházak fejlesztése című (Felhívás kódszáma: TOP-1.1.2-16) pályázati lehetőség ismertetése (az anyag később kerül megküldésre)
- A Szociális Alapszolgáltatási Központ intézményi térítési díjainak meghatározása ellátásonként

Szabadkígyós, 2017. április 21.

Balogh József
polgármester

Szabadkígyós Község Önkormányzata Szabadkígyós * 2. *

BEK-542/2./2017.
1. melléklet

A Magyar Közút Nonprofit Zrt.

Békés Megyei Igazgatósága

TÁJÉKOZTATÓJA

a

4431. j. Gyula – Újkígyós - Csorvási összekötő út helyzetéről

1. **Általános leírás:**

A közút a nevében lévő településeket köti össze. Gyulán a 44. sz. I. r. főút elkerülő szakaszából indul. Szabadkígyóson, Újkígyóson áthaladva éri el Gerendást, majd Csorvás belterületén csatlakozik a 47. sz. II. r. főútba.

Össz. hosszúsága: 36,8 km

2. **Az út burkolata:**

A kezdő szelvénytől – a Csanádapácai úti keresztezésig egy szűk 1 km szakasztól eltekintve aszfaltbeton burkolatú. Innen Gerendás község kezdetéig túlnyomóan utántömörödő, szakaszosan aszfaltbeton javításokkal.

Gerendás - Csorvás között beton-, Csorvás belterületén ismét aszfaltbeton burkolatú.

3. **A burkolat állapota és a forgalomnagyság:**

Az út túlnyomó részén néhány rövidebb szakasztól eltekintve – ilyen a 7-8 km közötti deformált rész, valamint a Csanádapácai kereszteződés és Gerendás közötti szakasz – megfelelő állapotú.

A Gerendás-Csorvás közötti betonburkolat a mai igényeket már nem elégíti ki, elsősorban a szélessége és repedezettsége miatt.

A közutak nyilvántartásában szereplő minősítő adatokat vizsgálva megállapítható, hogy a tárgyi út a burkolat állapotát és az egyenetlenségi osztályzatát tekintve jobb a megyei átlagnál, úgy a teljes 1465 km hálózati hossz, valamint a csak saját útkategóriáján belüli (összekötő út) összehasonlítás vonatkozásában.

A teherbírás tekintetében (amely a pályaszerkezet megfelelőségét mutatja) pedig megegyezik a megyei átlaggal.

A forgalom nagysága jelentős változást nem mutat az előző évekhez képest.

A nyilvántartott forgalom nagyságok mérése egy matematikai statisztikai eljárásrend szerint történik, ami éves szintről osztja vissza a napi átlagra jellemző forgalom nagyságokat, így nyilvánvalóan nem tükröződik érezhetően vissza az esetlegesen egy-egy napon lebonyolódó kiemelkedőbb forgalom.

4. **Üzemeltetési és karbantartási munkák**

2016 évi munkák:

Gyula – és a Csanádapácai út közötti szakasz

gépi kaszálás padkán 164 em^2,
gépi kaszálás padkán kívül 523 em^2,
padkanyesés gréderrel 22550 m^2,
hidegaszfaltos kátyúzás 13,5 to.,
kátyúzás zsákos aszfalttal 1,06 to. ,
kátyúzás meleg aszfalttal 11,00 to. ,
szórásos technológiával készült helyszíni javítás: 45,83 to
nyomvályúk megszüntetése marással 2500 m^2,
jelzőtáblák cseréje 1 db

A teljes Gyula – Csorvás közötti szakasz

gépi kaszálás padkán239 em^2,
gépi kaszálás padkán kívül 648 em^2,
padkanyesés gréderrel 28550 m^2,
hidegaszfaltos kátyúzás 19,4 to.,
kátyúzás zsákos aszfalttal22,26 to.
kátyúzás meleg aszfalttal 38,44 to. ,
szórásos technológiával készült helyszíni javítás: 45,83 to
nyomvályúk megszüntetése marással 25000 m^2,
jelzőtáblák cseréje 32 db, vezető oszlop kihelyezése db.

2017 évre tervezett munkák:

Padkázás gréderrel 13 -15+500 km szelvények között
Kátyúzás: szükség szerint
Gépi kaszálás padkán és padkán kívül 2 alkalommal.
Hosszirányú és egyéb burkolatjelek festése 0+919 – 22+882 km szelvények között

Fentieken túlmenően a mindenkor szükségképpen jelentkező eseti üzemeltetési és fenntartási munkák a közvetlen balesetveszély elhárítása miatt a megadott szintidőknek megfelelően elvégzésre kerülnek.

5. **Teljes felületen való felújítási munkák**

Jelenleg két útfelújítási program van folyamatban, a TOP-, és az un. 100 milliárdos.

Az ilyen útfelújítási programokra a Magyar Közútnak csak javaslattételi kötelezettsége van.

A javaslati listákból ténylegesen felújításra kerülő utak kiválsztása már nem a mi szintünkön dől el.

A két program közül a 100 milliárdos programban szerepel a 4431 j. út egy szakasza is az alábbi táblázat szerint:

2017 évi un. 100 milliárdos felújítási program jóváhagyott szakaszai

Szürkével jelezve a 4431 j út felújítandó szakasza

Út száma	Út neve	Kezdő szelv. [kmsz]	Vég szelv. [kmsz]	Beavatkozási hossz projektelemre vonatkozóan [km]	Finanszírozás
44	Kecskemét-Békéscsaba-Gyula	137+138	139+000	1,862	Hazai elrendelt
4219	Furta-Gyula ök. út	40+618	44+200	3,651	Hazai elrendelt
4404	Szarvas-Orosháza ök út	0+000	0+900	0,900	Hazai elrendelt
44105	Békésszentandrás bekötő	0+004	2+527	2,523	Hazai elrendelt
4644	Békés-Kondoros ök út	6+945	7+316	0,371	Hazai elrendelt
4645	Örménykút-Kardos ök út	0+248	4+490	3,529	Hazai elrendelt
4429	Kevermes-Medgyesegyh.-Orosháza ök. út	26+174	33+500	7,336	Hazai elrendelt
4411	Telekgerendási bekötőút	6+670	8+140	1,470	Hazai elrendelt
44108	Kétsopronyi bekötőút	0+100	1+100	1,000	Hazai elrendelt
4431	Gyula-Újkígyós-Csorvás ök út	22+885	26+064	3,232	Hazai elrendelt
4409	Kondoros-Csorvás ök út	0+012	1+457	1,454	Hazai elrendelt
4434	Gyula-Pitvaros-Makó ök út	10+905	12+065	1,160	Hazai elrendelt

Összesen:	**28,488 km**
Főút összesen:	1,862 km
Mellékút összesen:	26,626 km
Becsült bekerülési költség	**4,3 mdFt**

6. **Forgalomtechnika, baleseti helyzet:**

Régen visszatérő felvetés a település részéről az átmentő forgalom helyzete.

Az Ókígyósi úton a közvilágítás kiépítettsége nem felel meg a jelenleg érvényes jogi és műszaki szabályozásnak, ezért azon nem lehetett elhelyezni a lakott terület kezdete és vége jelzőtáblákat, amelyek egyben a szokásos 50 km/ó sebességkorlátozást is biztosítják.
Az előzőek miatt az egyedi, 60 km/ó sebességkorlátozás került bevezetésre.
Ez a forgalomszabályozás, a forgalombiztonsági helyzetet figyelembe véve nem okozott kiemelt veszélyt a közlekedők részére.

A rendszeresen (5 évenként) elvégzendő felülvizsgálatok nem mutattak balesetveszélyes pontokat ezen az útszakaszon.
A rendelkezésünkre álló személysérüléses baleseteket tartalmazó adatállomány szerint az elmúlt 5 évben összesen 4 közlekedési baleset történt ezen az útszakaszon.
Ezek valamennyi esetben könnyű kimenetelűek voltak.
2012, 2014 és 2016 években egyáltalán nem történt baleset.
A balesetek közül 1 szembe haladó járművek ütközése, 1 azonos irányban haladó és egyik kanyarodó jármű ütközése, 1 keresztező irányban haladó járművek ütközése és egy magános baleset történt.

A településen a 4431. j. út átkelési szakaszán a „lakott terület" táblák megléte esetén lehetne korrekten jelezni a tehergépjárművekre vonatkozó sebességkorlátozást.

Ezzel szemben az előző évek ez irányú egyeztetései alapján csak az Iskola és a Gorkij utca közötti szakaszon helyeztünk ki teljes 24 órás időtartamra 50 km/h sebességkorlátozó táblákat.

Kérjük tájékoztatásunk szíves elfogadását.

Békéscsaba, 2017. április 10.

Virág Mihály
megyei igazgató

Magyar Közút Nonprofit Zrt.
Békés Megyei Igazgatósága
5600 Békéscsaba, Szabadság tér 7-9
0401

2. melléklet

SZABADKÍGYÓS KÖZSÉG ÖNKORMÁNYZATA
5712 Szabadkígyós, Kossuth tér 7. sz.
TELEFON: (66) 247-186, FAX: (66) 247-185
Email: titkarsag@szabadkigyos.hu

Beszámoló a lejárt határidejű határozatok végrehajtásáról

(A képviselő-testület 2017. április 27.-i ülésére)

21/2017. (III.30.) Kt. határozat:
Szabadkígyós Község Önkormányzatának Képviselő-testülete, mint a Délkelet-Alföld Regionális Hulladékgazdálkodási Rendszer Létrehozását Célzó Önkormányzati Társulás tagönkormányzata Pusztaottlaka Község Önkormányzata Képviselő-testületének a Társuláshoz történő csatlakozását jóváhagyja, egyben felkéri a polgármestert, hogy jelen határozatáról a Társulás Elnökét tájékoztassa.

22/2017. (III.30.) Kt. határozat:
Szabadkígyós Község Önkormányzatának Képviselő-testülete, mint a Délkelet-Alföld Regionális Hulladékgazdálkodási Rendszer Létrehozását Célzó Önkormányzati Társulás tagönkormányzata a Társulás módosításokkal egységes szerkezetbe foglalt Társulási Megállapodását a határozat melléklete szerinti tartalommal jóváhagyja, egyben felkéri a polgármestert, hogy jelen határozatáról a Társulás Elnökét tájékoztassa. A képviselő-testület felhatalmazza a polgármestert, hogy a módosításokkal egységes szerkezetbe foglalt Társulási Megállapodást a Társulás Elnökének felhívására aláírja.

- A Képviselő-testület két határozatának kivonata megküldésre került a DAREH Önkormányzati Társulás részére.

23/2017. (III.30.) Kt. határozat:
Szabadkígyós Község Önkormányzatának Képviselő-testülete a Körös-völgyi Hulladékgazdálkodási Rekultivációs Önkormányzati Társulás 2016. évi munkájáról szóló beszámolóját elfogadja.
Szabadkígyós Község Önkormányzatának Képviselő-testülete a Körös-völgyi Hulladékgazdálkodási Rekultivációs Önkormányzati Társulás 2016. évi költségvetési beszámolóját elfogadja.

- A Képviselő-testület határozatának kivonata megküldésre került a Körös-völgyi Hulladékgazdálkodási Rekultivációs Önkormányzati Társulás részére.

24/2017. (III.30.) Kt. határozat:
Szabadkígyós Község Önkormányzatának Képviselő-testülete úgy dönt, hogy pályázatot nyújt be a Bethlen Gábor Alapról szóló 2010. évi CLXXXII. törvény, valamint annak végrehajtásáról szóló 367/2010. (XII.30.) Korm. rendelet alapján meghirdetett 2017. évi „Nemzetpolitikai célú támogatások" pályázati felhívásra.
Felhatalmazza Balogh József polgármestert a pályázati dokumentációk elkészíttetéséhez és a pályázatok benyújtásához szükséges intézkedések megtételére.

- A „Nemzetpolitikai célú támogatások" pályázat benyújtása megtörtént.

25/2017. (III.30.) Kt. határozat:
Szabadkígyós Község Önkormányzatának Képviselő-testülete úgy dönt, hogy pályázatot nyújt be a RO-HU Románia-Magyarország Határon Átnyúló Együttműködési Program 2014-2020 pályázati felhívásra. Az ehhez szükséges maximum 4.000.000. Ft összegű önerőt 2017-2018-as költségvetése terhére biztosítja.
Felhatalmazza Balogh József polgármestert a pályázati dokumentációk elkészíttetéséhez és a pályázatok benyújtásához szükséges intézkedések megtételére.

- A RO-HU Románia-Magyarország Határon Átnyúló Együttműködési Program 2014-2020 pályázat benyújtása megtörtént.

26/2017. (III.30.) Kt. határozat:
Szabadkígyós Község Önkormányzatának Képviselő-testülete úgy dönt, hogy pályázatot nyújt be a Magyarország 2017. évi központi költségvetéséről szóló 2016. évi XC. törvény, továbbá a megjelent pályázati kiírás alapján a megyei önkormányzatok rendkívüli támogatása és a települési önkormányzatok rendkívüli önkormányzati támogatása pályázati kiírásra.
Felhatalmazza a Képviselő-testület Balogh József polgármestert a fentiekkel kapcsolatos további intézkedések megtételére.

- A települési önkormányzatok rendkívüli önkormányzati támogatására benyújtásra került a pályázat.

28/2017. (III.30.) Kt. határozat:
Szabadkígyós Község Önkormányzatának Képviselő-testülete a Gyulai Tankerületi Központ fenntartásában lévő Gyulai Erkel Ferenc Alapfokú Művészeti Iskolának az önkormányzat tulajdonában álló Szabadkígyós, Kossuth Lajos tér 1. szám alatti feladat-ellátási helyére vonatkozó átszervezési javaslatokat (a felvehető maximális létszám 60 főről 120 főre való emelése, illetve billentyűs, fafúvós és társastánc tanszak indítása) támogatja.

- A Képviselő-testület határozatának kivonata megküldésre került a Gyulai Tankerületi Központ részére.

29/2017. (III.30.) Kt. határozat:
Szabadkígyós Község Képviselő-testülete a módosított 11/2012. (II. 15.) számú Kt. határozatában foglalt feltételekkel a Szabadkígyósi Szabadidő Sport Club (5712 Szabadkígyós, Zrínyi u. 2. szám, képviseli: Murvai Dávid) számára a helyi fiatalok sportolási lehetőségének biztosítására 800.000.-Ft-os vissza nem térítendő támogatást nyújt, előfinanszírozással.
Felhatalmazza a képviselő-testület Balogh József polgármestert a támogatási szerződés megkötésére és aláírására.

- A Szabadkígyósi Szabadidő SC számára a támogatás kiutalása megtörtént.

Szabadkígyós, 2017. április 21.

Balogh József
polgármester

Szabadkígyós Község Önkormányzata Szabadkígyós * 2. *

3. melléklet

SZABADKÍGYÓS KÖZSÉG ÖNKORMÁNYZATA
SZABADKÍGYÓS, KOSSUTH TÉR 7.
TELEFON: 66-247-186, TELEFAX: 66-247-185

SZABADKÍGYÓS KÖZSÉG ÖNKORMÁNYZATÁNAK 2016. ÉVI KÖLTSÉGVETÉSI RENDELETÉNEK MÓDOSÍTÁSA

Szabadkígyós, 2017.április hó

Tisztelt Képviselő-testület!

A Képviselő-testület 2016. február hónapban tartott ülésén a 4/2016.(II. 24.) számú önkormányzati rendeletével megalkotta az önkormányzat 2016. évi költségvetési rendeletét, ahol a bevételi és a kiadási előirányzatok főösszege 529.233.000 Ft-ban került jóváhagyásra.

A júniusi rendeletmódosítással a költségvetési főösszeg 600.626.221 Ft változott.
A szeptemberi rendelet módosítással a költségvetési főösszeg 600.656.703 Ft összegre változott.
A novemberi rendeletmódosítással a költségvetési főösszege 617.313 491 Ft összegre változott.

Jelen előirányzat módosítás tervezetünkben **68.862.287 Ft** emelésre teszünk javaslatot, mely összeggel a költségvetési előirányzatunk főösszege: **686.175.778 Ft-ra** emelkedik.

1. Bevételi előirányzatok módosítására 68.862.287 Ft-ra vonatkozó javaslatok

A bevételi előirányzatok módosítás utáni részletezését a rendelet-tervezet 2. számú melléklete tartalmazza.
A mellékelt költségvetési rendeletmódosításunkban beépítésre került:

- Évközben jelentkező kötelezettségek-követelések rendezése.
- Többletbevételek rendezése
- Központi költségvetésről érkezett bevételek rendezése (szoc.tűzifa, bérkompenzáció, megelőlegezés)

BEVÉTELEK MÓDOSÍTÁSA(adatok: Ft)		**68.862.287**
POLGÁRMESTERI HIVATAL:		**0**
Működési Bevételek B4	-646.947	
Működési támogatások B16	646.947	
ÁLTALÁNOS MŰVELŐDÉSI KÖZPONT:		**0**
Működési Bevételek B4	-7.664.204	
Intézményfinanszírozás B8	7.664.204	
SZOCIÁLIS ALAPSZOLGÁLTATÓ KÖZPONT:		**0**
Működési Bevételek B4	-3.173.819	
Intézményfinanszírozás B8	3.173.819	
ÖNKORMÁNYZAT:		**68.862.287**
Működési támogatás B11	-9.196.985	
Közhatalmi bevételek B3	2.343.969	
Működési c. tám. elkülönített pénzalap munkaügyi kp.(B16)	55.182.828	
Működési bevételek B4	6.810.382	
Működési c. átvett pénzeszköz B5	7.251.350	

Egyéb felhalmozási c. átvett pénzeszk. (B75)	-755.995	
2017. évre megelőlegezés	7.226.738	
kIADÁSOK módosítás:		**68.862.287**
POLGÁRMESTERI HIVATAL:		**0**
Személyi juttatás : (K1)	-872,341	
Dologi kiadások (K3)	872.341	
ÁLTALÁNOS MŰVELŐDÉSI KÖZPONT:		**0**
Személyi juttatás : (K1)	-11.271.836	
Dologi kiadások (K3)	11.271.836	
SZOCIÁLIS ALAPSZOLGÁLTATÓ KÖZPOT:		**0**
Személyi juttatás : (K1)	-1.004.072	
Munkaadókat terhelő járulék (K2)	-1.000.000	
Dologi kiadások (K3)	2.004.072	
ÖNKORMÁNYZAT:		**68.862.287**
Személyi juttatás emelkedés:(K1)	58.615.670	
Munkaadókat terhelő játulék K2)	3.861.318	
Dologi kiadások emelkedése: (K3)	-8.289.418	
Ellátottak pénzbeli juttatásai (K4)	4.259.460	
Egyéb működési kiadások (K5)	2.544.720	
Beruházások (K6)	-2.967.486	
Intézményfinanszírozás	10.838.023	

Kérjük a Tisztelt Képviselő-testülettől az előterjesztett módosítási javaslatok megtárgyalását és a beterjesztett költségvetési rendelettervezet és a hozzátartozó mellékletek elfogadását.

Szabadkígyós, 2017. április hó.

Balogh József
polgármester

TERVEZET!

SZABADKÍGYÓS KÖZSÉG ÖNKORMÁNYZATA KÉPVISELŐ-TESTÜLETÉNEK

..../2016. ( ) önkormányzati

R E N D E L E T E

Szabadkígyós község 2016. évi költségvetéséről szóló 4/2016. (II. 24.) önkormányzati rendeletének módosításáról

Szabadkígyós Község Önkormányzata Képviselő-testülete (a továbbiakban: Képviselő-testület) az államháztartásról szóló 2011. évi CXCV. törvény 23. § (1) bekezdésében kapott felhatalmazás alapján, az Alaptörvény 32. cikk (2) bekezdésében meghatározott eredeti jogalkotói hatáskörében, az Alaptörvény 32. cikk f) pontjában meghatározott feladatkörében eljárva a 2016. évi költségvetéséről szóló 4/2016. (II. 24.) önkormányzati rendeletét (továbbiakban: „R") az alábbiak szerint módosítja:

I. §

Az „R" 3. §. (1) bekezdése helyébe a következő rendelkezés lép:

„(1) A Képviselő-testület Szabadkígyós Község Önkormányzatának (továbbiakban: Önkormányzat) 2016. évi költségvetését:

686.175.778 Ft Költségvetési bevétellel
686.175.778 Ft Költségvetési kiadással
0 Ft Költségvetési hiánnyal

állapítja meg."

2. §

Az „R." 5. § (1) bekezdése helyébe a következő rendelkezés lép:

„(1) Az Önkormányzat 2016. évi kiemelt kiadási és bevételi előirányzatai főbb jogcím-csoportonként az alábbiak szerint kerülnek meghatározásra:

adatok: Ft-ban

A Költségvetési kiadások:	
I. Működési Kiadások	**496 275 539**
Személyi juttatások összesen:	**272 992 171**
1.1. Önkormányzat	178 144 895
1.2. Polgármesteri Hivatal	34 603 184
1.3. Általános Művelődési Központ	45 058 164
1.4. Szociális Alapszolgáltató Központ	15 185 928
2. **Munkaadókat terhelő járulékok összesen:**	**54 261 318**
2.1. Önkormányzat	25 161 318
2.2. Polgármesteri Hivatal	8 800 000
2.3. Általános Művelődési Központ	16 000 000
2.4. Szociális Alapszolgáltató Központ	4 300 000
3. **Dologi kiadások összesen:**	**143 744 991**
3.1. Önkormányzat	85 645 582
3.2. Polgármesteri Hivatal	6 183 501
3.3. Általános Művelődési Központ	43 665 836
3.4. Szociális Alapszolgáltató Központ	8 250 072
4. **Egyéb működési kiadások összesen:**	**7 171 720**
4.1. Önkormányzat működési célú pénzeszközátadás ÁH-on kívülre	7 171 720
5. **Ellátottak pénzbeli juttatásai összesen:**	**10 972 510**
5.1 Önkormányzat	10 972 510
6. Megelőlegezések visszafizetése	**7.132.829**
II. **Felhalmozási kiadások:**	**29 850 514**
1. Beruházási kiadások ÁFA-val összesen:	**29 850 514**
1.1. Önkormányzat beruházási kiadásai	29 752 514
1.2. Polgármesteri Hivatal	98 000
III. Egyéb Felhalmozási c. kiadások összesen:	**0**
1.1. Önkormányzat	0
IV. Támogatási kölcsönök nyújtása, törlesztése	**0**
V.Pénzforgalom nélküli kiadások	**0**
1.1 Önkormányzat fejlesztési célú tartalék	0
VI.Intézményfinanszírozás összesen:	**160 049 725**
Önkormányzat	160 049 725
A. Költségvetési kiadások összesen:	**686 175 778**

B. **Bevételek bontása::**

I. **Működési bevételek:**

1. **Működési bevételek összesen:**	**489 048 801**
1.2 Önkormányzatok működési támogatásai:	**206 316 423**
1.1. Önkormányzat működési támogatásai	206 316 423
2. **Önkormányzat közhatalmi bevétele**	**22 843 969**
2.1 Közhatalmi bevételek	22 843 969
3. **Működési bevételek összesen:**	**65 072 071**
3.1. Önkormányzat működési bevétele:	44 157 611
3.2 Polgármesteri Hivatal	3 137 558
3.3 Általános Művelődési Központ	12 112 000
3.4 Szociális Alapszolgáltató Központ	5 664 902
4. **Működési célú támogatásértékű bevételek összesen:**	**142 677 944**
4.1. Önkormányzat	142 030 997
4.2 Polgármesteri hivatal	646 947
5. **Finanszírozási bevételek összesen:**	**44 887 044**
5.1.Előző évi maradvány igénybevétele működési	44 887 044
6. **Működési c. átvett pénzeszköz**	**7 251 350**
6.1. Önkormányzat	7 251 350
II. Felhalmozási bevételek:	**3 500 005**
1. **.Felhalmozási c. támogatásértékű bevételek összesen:**	**3 500 005**
1.1. Önkormányzat tám.értékű bevétele	3 500 005
2.Finanszírozási bevételek összesen:	**26 350 509**
3.1 Előző évi maradvány igénybevétele felhalmozási	26 350 509
III. Intézményfinanszírozás összesen:	**160 049 725**
3.1 Polgármesteri hivatal	45 774 180
3.2 Általános Művelődési Központ	92 263 000
3.3 Szociális Alapszolgáltató Központ	22 012 545
2017. évre központi megelőlegezés	**7 226 738**
B. Költségvetési bevételek összesen	**686 175 778**

3. §

Az „R" (4) bekezdése helyébe a következő rendelkezés lép:.

(4) Az önkormányzat a kiadások között 0 Ft általános, 0 Ft működési célú vállalkozási, 0 Ft fejlesztési célú céltartalékot állapít meg.

4. §

1) Az „R" 1. melléklete helyébe e rendelet 1. melléklete lép.

2) Az „R" 2. melléklete helyébe e rendelet 2. melléklete lép

3) Az „R" 3. melléklete helyébe e rendelet 3. melléklete lép.

4) Az „R" 4. melléklete helyébe e rendelet 4. melléklete lép

5) Az „R" 5. melléklete helyébe e rendelet 5. melléklete lép

ZÁRÓ RENDELKEZÉSEK

5. §

(1) Ez a rendelet a kihirdetését követő napon lép hatályba.

Szabadkígyós, 2017. .....

Balogh József
polgármester

Balog Gábor
aljegyző

Záradék: Kihirdetve 2017. .....

Balog Gábor
aljegyző

1. melléklet a .../2017.(.....) Ör. rendelethez

A 2016. ÉVI MŰKÖDÉSI ÉS FEJLESZTÉSI CÉLÚ BEVÉTELEK ÉS KIADÁSOK ALAKULÁSÁT BEMUTATÓ MÉRLEG

adatok Ft-ban

Megnevezés	2016. évi mód. előirányzat	Megnevezés	2016. évi mód.előirányzat
Önkormányzatok működési támogatásai	**206 316 423**	Személyi juttatások	**272 992 171**
		Munkaadókat terhelő járulékok	**54 261 318**
Közhatalmi bevételek	**22 843 969**	Dologi kiadások	**143 744 991**
Egyéb műk.c. támogatások	**142 677 944**	Ellátottak pénzbeli juttatásai	**10 972 510**
Megelőlegezés	7 226 738	Egyéb műk.c. kiadások	**7 171 720**
Működési bevételek	**65 072 071**	Megelőlegezések visszafizetése	**7 132 829**
Működési c. átvett pénzeszközök	**7 251 350**		
Maradvány igénybevétele	44 887 044		
Intézményfinanszírozás	160 049 725	Intézményfinanszírozás	160 049 725
Működési célú bevételek összesen	**656 325 264**	**Működési célú kiadások összesen**	**656 325 264**
		Beruházások	29 850 514
Felhalmozási bevételek	500 005	Felújítások	
Felhalmozási célú átvett pénzeszköz	3 000 000	Felhalmozási c.tám.	
Felhalmozási célú bevételek összesen	**3 500 005**	Felhalmozási célú kiadások összesen	**29 850 514**
Maradvány igénybevétel	26 350 509	Fejlesztési célú tartalék	
BEVÉTELEK MINDÖSSZESEN	**686 175 778**	**KIADÁSOK MINDÖSSZESEN**	**686 175 778**

2. melléklet a .../2017.(.....) Ör. rendelethez

SZABADKÍGYÓS KÖZSÉGI ÖNKORMÁNYZAT 2016. ÉVI BEVÉTELEINEK ALAKULÁSA

SZAKFELADAT	Önkormányzatok működési támogatásai	Helyi önkormányzatok kieg.tám műk.	Közhatalmi bevételek	Egyéb műk.c. támogatások	Működési bevételek	Műk.c.átvett pénzeszköz	Felhal. C. támogatások	Helyi önkormányzatok kieg. Tám fejl.	Felhal.c. átvett pénzeszközök	finanszírozási bevételek	finanszírozási bevételek maradvány	Bevételek összesen
Polgármesteri Hivatal				646947	3137558					45774 180	126000	**49684685**
Önkormányzat	206316423		22843969	142030997	44157611	7251350	500005		3000000		77930738	**504031093**
Általános Művelődési Központ					12112000					92263000	349000	**104724000**
Szociális Alapszolgáltató Központ					5664902					22012545	58553	**27736000**
ÖSSZESEN:	**206316423**		**22843969**	**142677944**	**65072071**	**7251350**	**500005**		**3000000**	**160049725**	**78464291**	**686175778**

SZABADKÍGYÓS KÖZSÉGI ÖNKORMÁNYZAT 2016. ÉVI KIADÁSAINAK ALAKULÁSA

adatok E Ft-ban

Szakfeladat	Személyi juttatások összesen	Munkaadókat terhelő járulékok összesen	Dologi kiadások	Ellátottak pénzbeli juttatásai	Egyéb műk.c. kiadások	Intézményfi nanszírozás	Beruházás ok	Felújítások	Áh-n belüli megelőlege zések	Kiadások összesen
Polgármesteri Hivatal	34603184	8800000	6183501				98000			**49684685**
Önkormányzat	178144895	25161318	85645582	10972510	7171720	160049725	29752514		7132829	**504031093**
Általános Művelődési Központ	45058164	16000000	43665836							**10472400**
Szociális Alapszolgáltató Központ	15185928	4300000	8250072							**27736000**
ÖSSZESEN:	**272992171**	**54261318**	**143744991**	**10972510**	**7171720**	**160049725**	**29850514**		**7132829**	**686175778**

Szabadkígyós Község Önkormányzat 2016. évi pénzeszköz átadási kötelezettségei

Megnevezés	Adatok Ft-ban
Működési célú pénzeszköz átadás államháztartáson belül	
Civil szervezeteknek támogatás	6 171 720
Nonprofit Kft megállapodás alapján	240 000
Körösvölgyi hulladék Kondoros	50 000
Dareh hozzájárulás	170 000
Közép-békés ivóvíz hj	330 000
TDM	50 000
Egyéb működési célú	160 000
Működési célú pénzeszköz átadás államháztartáson belül összesen:	**7 171 720**
Pénzeszköz átadás mindösszesen:	**7 171 720**

5. melléklet az …/2017.(.....) Ör. rendelethez

Szabadkígyós Község Önkormányzat
2016. évi felhalmozási kiadásai

Adatok: forintban!

Beruházások

2015. évben megkezdett járda építése	9 782 000
Vállalkozási tevékenység beruházási kiadásai	1 700 000
(tenyészállat vásárlása és gépbeszerzés)	
egyéb	
beruházás	14070514
Beruházások összesen:	**25 552 514**

-

Kastély-kocsimúzeum	4 200 000
Informatikai eszköz	**98 000**
Mindösszesen:	**32 818 000**

4. melléklet

Szabadkígyós Község Önkormányzata
Szabadkígyós Kossuth tér 7. szám

Szabadkígyós Község Önkormányzatának 2016. évi zárszámadása

Szabadkígyós, 2017. április hó

1. Az önkormányzati feladatellátás általános értékelése

Az önkormányzat a 2016. évi költségvetésben vállalt kötelező feladatainak eleget tett, a költségvetési beszámolót a MÁK felé határidőre leadta.

Az önkormányzatnak egy önállóan működő és gazdálkodó költségvetési szerve van: a Polgármesteri Hivatal, ezen kívül még két önállóan működő intézményt tart fenn. A közoktatási, a közművelődési és közgyűjteményi feladatokat az Általános Művelődési Központ – óvoda, bölcsőde, művelődési ház, könyvtár, gyermekétkeztetés – látja el. Az Általános Művelődési Központtól 2013. január 01-vel az általános iskolai feladatok állami fenntartásba kerültek át.

Önkormányzatunk esetében az általános iskolai feladatok ellátását az Általános Művelődési Központ, mint integrált intézmény látta el. Így, a feladat ellátás átkerülése révén az intézményt illetően csak részfeladat átadására került sor.

A szociális és a gyermekvédelem területén a Szociális Alapszolgáltatási Központ – házi segítségnyújtás, szociális étkeztetés, gyermekjóléti szolgálat, családsegítés - tesz eleget az önkormányzat által ellátandó kötelező feladatoknak.

A gazdálkodási feladatokat a Polgármesteri Hivatal látja el a munkamegosztásról és felelősségvállalás rendjéről kötött megállapodás alapján. Intézményeink a meghatározott kötelező feladatokat a számukra biztosított lehetőségeken belül megfelelő színvonalon látták el.

A feladatellátásban jelentős változást jelentett, hogy önkormányzatunk megkapta a kezelői jogát a Wenckheim Kastélynak kötelező önkormányzati feladatellátáshoz, nevezetesen közművelődési tevékenységhez, illetve az előzőekben említett általános iskolai feladatok állami feladattá történő minősítése.

Ezen túlmenően ebben az évben is jelentős feladatot jelentett azon település-üzemeltetési feladatok ellátása, amelyek elsődlegesen a lakosság érdekeit szolgálják.

Önkormányzatunk célul tűzte ki a működőképesség megtartását és a beruházási igények olyan mérvű megvalósítását, amelyet az önkormányzat fejlesztési célú anyagi erőforrásai elbírnak. Ennek során törekedni kellett a működési és felhalmozási kiadások arányának helyes megtartására.

Az is fontos célkitűzés volt, hogy:

- Az intézmények működtetése során a gazdálkodási kereteket olyan módon alakítsuk, hogy a szervezetrendszer a szakmai ésszerűségi igények kielégítése mellett igazodjon az Önkormányzatnál rendelkezésére álló költségvetési források nagyságrendjéhez is.

- A beruházások pénzügyi feltételeinek megteremtésénél pedig a szakmai szükségszerűségen túl az elsődleges szempont az volt, hogy csak a különböző pályázati konstrukciók keretében kerüljön sor önkormányzati beruházási források felhasználására.

Az önkormányzat által kötelezően ellátott feladatok finanszírozását a központi források biztosítják legnagyobb arányban. A saját források növelésének lehetősége településünk esetében korlátozott. A működés területén folyamatos likviditási gondjaink voltak, a likviditási hitel igénybevételi lehetősége is nagymértékben beszűkült.

2016. évben működési hiány csökkentése érdekében pályázatot nyújtottunk be a kiegészítő önkormányzati támogatásra, mely keretből Önkormányzatunk az alábbi kiegészítő támogatásokban részesült:

- Rendkívüli önkormányzati támogatás I. ütem: 1.594.202.-Ft
- Szociális tűzifa támogatás: 2.062.480.-Ft

A kiegészítő támogatások a beszámoló beadási határidejének megfelelően önkormányzatunk a MÁK felé hiánytalanul elszámolt.

Önkormányzatunk a változó telephelyű összevont háziorvosi ügyeletet saját maga biztosítja oly módon, hogy Szabadkígyóson és Újkígyóson működő két-két vállalkozó háziorvos látja el a szükséges asszisztencia biztosításával. Önkormányzatunk továbbra is biztosította az ügyeletet ellátó orvosok részére az OEP által finanszírozott ügyeleti ellátáson felül a lakosonkénti 5.-Ft kiegészítést.

A pénzügyi, gazdálkodási célkitűzéseken belül a Képviselő-testület kiemelendőnek tartotta még az alábbiakat is:

- A „bértörvények" által garantált keresetek fedezetének megteremtése minden dolgozó részére.
- A folyamatban lévő és az új induló beruházások saját erő szükségletének megteremtése.
- A lakosok közteherviselésének figyelemmel kísérése a társadalom és szociálpolitikai juttatások felhasználásával.
- A helyi adók mértékének olyan szinten tartása, amely még megfelel a lakosság fizetőképességének az idevonatkozó törvényi keretek figyelembevételével

2. Bevételi források és azok teljesülése

Szabadkígyós Község Önkormányzatának 2016. évi költségvetését a Képviselő-testület 529.233.000 Ft-tal fogadta el. Költségvetésünk 2016. évi módosított előirányzata 686.175.778 Ft-ban került meghatározásra, mely 662.427.392Ft-ban, 96,5 %-ban teljesült.

A 2016. évi bevételi források összetétele:

Megnevezés	2015. teljesítés EfT	eredeti előirányzat	módosított előirányzat	2016. teljesítés	teljesítés %-ban
Önkorm. Működési támogatásai	190 208	205 604 000	206 316 423	206 316 423	100,0%
egyéb műk.c.tám.bev. Áh-on belül	160 287	59 290 000	142 677 944	142 677 944	100,0%
Felhalm.c.önkormányzati támogatsok	211 134	0	0	0	
egyéb felh.c.tám.bevételei áh-on belül	0		0	0	

Közhatalmi bevételek	20 543	20 500 000	22 843 969	22 843 969	100,0%
Működési bevételek	77 589	45 915 718	65 072 071	58 357 253	89,7%
Felhalmozási bevételek	0	0	500 005	500 005	100,0%
Működési c.átvett pénzeszközök	600	0	7 251 350	7 251 350	100,0%
Felhalmozási c.átvett pénzeszközök	9 638	4 256 000	3 000 000	3 000 000	100,0%
Belföldi értékpapírok bevételei	58 000	0	0	0	
Maradvány igénybevétele	77 528	46 110 000	71 237 553	71 237 553	100,0%
Államháztartáson belüli megelőlegezések	7 133	0	7 226 738	7 226 738	100,0%
Központi, irányító szervi támogatás	128 683	147 555 400	160 049 725	143 016 157	89,4%
Bevételek összesen	**941343**	**529 231 118**	**686 175 778**	**662 427 392**	96,5%

Önkormányzatok költségvetési támogatása címen 206.316.423 Ft érkezett.

A helyi önkormányzatok általános működéséhez és ágazati feladataihoz kapcsolódó támogatások elszámolásának alakulása:

- Helyi önkormányzatok működésének általános támogatása 87.017.181Ft
- Települési önk. egyes köznevelési feladatainak tám. 33.585.333Ft
- Települési önk. szociális, gyermekjóléti és gyerm.étkezési fel.tám . .76.883.255Ft
- Települési önk. kulturális fel.tám. 3.091.680Ft
- Műk.c.kiegészítő állami támogatás 5.738.974Ft
- Elszámolásból származó bevételek 0 Ft

Az Önkormányzatok költségvetési támogatásából az év végi elszámolást követően **660.238 Ft pótlólagos támogatás illeti meg.**

A működési célú támogatásértékű bevételek éves módosított előirányzata **142.677.944** Ft, a teljesítés **142.677.944** Ft, 100 %-os. Itt jelennek meg az alábbi bevételek:

Központi költségvetési bevételek 696.947 Ft összeggel, ami az őszi népszavazás fedezete volt.

Működési célú támogatások fejezettől címen a területalapú mezőgazdasági támogatásokat tartjuk nyilván 27.841.307 Ft összeggel.

Egyéb működési célú támogatások fejezeti kezelésű előirányzatok EU-s programokra a TÁMOP-3.2.3.B-12 pályázat támogatása 29.210 Ft összeggel.

Működési célú támogatások társadalombiztosítási alapból átvett pénzeszköz, amely az orvosi ügyeletet és a fogorvosi alapellátás finanszírozásához biztosít fedezetet 6.538.900 Ft összeggel.

A Munkaerő Piaci Alaptól a közfoglalkoztatás támogatására. A közfoglalkoztatottak mellett, a második félévben fog megjelenni a diákmunka foglalkoztatással kapcsolatos támogatás is, eddigi bevétel 107.571.580 Ft.

Közhatalmi bevételünk: alábbiak szerint teljesültek:

- Magánszemélyek kommunális adója	3.728.885Ft
- Iparűzési adó	14.029.735Ft
- Gépjármű bevételünk 40 %-a	4.300.933Ft
- Idegenforgalmi adó	77.400Ft
- Talajterhelési díj	101.553Ft
- Egyéb közhatalmi bevételek (pótlék)	605.463Ft
Összesen:	22.843.969Ft

Összességében megállapíthatjuk, hogy az eredeti költségvetésben megtervezett adóbevételek előirányzatához képest a teljesítés 111 %-os eredményt mutat. Köszönjük a lakosság befizetéseit.

Működési Bevételek alakulása az eredeti költségvetési előirányzathoz képest 89,7 %-os teljesülést mutat. Itt jelennek meg a kamatbevételek, készletértékesítés, szolgáltatásokból befolyt bevétel, valamint az étkezési térítési díjból befizetett összeg. Részletesen az alábbi táblázatban láthatjuk:

Készletértékesítés ellenértékeB401	11 811 000	15 859 040	15 859 040	100%
Szolgáltatások ellenértékeB402	6 487 000	20 702 498	18 602 173	90%
Közvetített szolgáltatások B403	1 615 000	4 012 609	4 012 609	100%
Tulajdonosi bevételek B404	5 801 718	0	0	0%
Ellátási díjak B405	10 764 000	8 904 388	7 090 514	80%
Kiszámlázott áfa B406	9 437 000	11 931 816	9 131 197	77%
áfa visszatérítése B407	0	0	0	
Kamatbevételek B408	0	87 257	87 257	100%
Egyéb pénzügyi műveletek B409	0	0	0	
Egyéb műk.bevétel B411	0	3 574 463	3 574 463	100%
MŰKÖDÉSI BEVÉTELEK	**45 915 718**	**65 072 071**	**58 357 253**	90%

Működési célú átvett pénzeszközök bevételei között számoljuk el a fűszerpaprika termesztéséből származó bevételt 5.451.350 Ft, valamint a Nyugdíjasház egyszeri beköltözési díjat 1.800.000 Ft összeget. (3 beköltözés)

Felhalmozási célú bevételek

Felhalmozási célú bevételek ingatlanok értékesítéséből származik (Zrínyi u.) 500.005 Ft.
A felhalmozási célú átvett pénzeszközök bevételek éves módosított előirányzata **3.000.000 Ft** teljesülése **3 000.000** Ft.
magánszemély támogatása a kastély épületének felújításához (3.000.000.-Ft)

Finanszírozási bevételek között szerepelnek az előző évek maradvány igénybevétele: 71.237.553 Ft-tal, a következő évi megelőlegezés összege: 7.226.738Ft-tal és a központi, irányító szervi támogatás, az intézményfinanszírozás 143.016.157 Ft összeggel.

2016. évi maradvány alakulását az alábbi táblázat mutatja be:

Sorszám	Megnevezés	Előző évi
1.	Alaptevékenység költségvetési bevételei	440 946 944
2.	Alaptevékenység költségvetési kiadásai	461 782 970
3.	**Alaptevékenység költségvetési egyenlege**	**- 20 836 026**
4.	Alaptevékenység finanszírozási bevételei	221 480 448
5.	Alaptevékenység finanszírozási kiadásai	150 148 986
6.	**Alaptevékenység finanszírozási egyenlege**	**71 331 462**
7.	**Alaptevékenység maradványa**	**50 495 436**
8.	Vállalkozási tevékenység költségvetési bevételei	
9.	Vállalkozási tevékenység költségvetési kiadásai	
10.	**Vállalkozási tevékenység költségvetési egyenlege**	-
11.	Vállalkozási tevékenység finanszírozási bevételei	-
12.	Vállalkozási tevékenység finanszírozási kiadásai	
13.	**Vállalkozási tevékenység finanszírozási egyenlege**	-
14.	**Vállalkozási tevékenység maradványa**	-
15.	**Összes maradvány**	**50 495 436**
16.	**Alaptevékenység kötelezettségvállalással terhelt maradványa**	
17.	**Alaptevékenység szabad maradványa**	**50 495 436**
18.	**Vállalkozási tevékenységet terhelő befizetési kötelezettség**	-
19.	**Vállakozási tevékenység felhasználható maradványa**	-

A 2016. évi maradvány összegéből a 2017. évi költségvetés tervezésekor igénybevettünk 15.136.400 Ft összeget. A maradék szabad maradványt a 2017. évi első költségvetési előirányzat módosításnál vesszük igénybe a határozati javaslat alapján.

Önkormányzatunknak hitel állománya nincs a konszolidációnak köszönhetően. Folyószámla hitelt állítottunk be a Képviselő-testület engedélyével, évközben nem vettünk igénybe. Év végén folyószámla hitel lejárt.

3. Kiadások alakulása

Önkormányzatunk 2016. évi költségvetési kiadásainak módosított előirányzata 686.175.778Ft volt, melyből a tényleges felhasználás 611.931.956Ft 89,2%.

A 2016. évi működési és felhalmozási kiadások összetétele:

Megnevezés	2015.teljesítés EfT	eredeti	módosított	2016. teljesítés	teljesítés %-ban
Személyi juttatások összesen	210 301	170 669 000	272 992 171	230 260 776	84,3%
Munkaadókat terhelő	44 391	39 699 400	54 261 318	46 640 494	86,0%

járulékok					
Dologi kiadás	147 267	139 155 318	143 744 991	136 934 655	95,3%
Ellátottak pénzbeli juttatásai	16 487	10 870 000	10 972 510	10 972 510	100,0%
Egyéb működési c. kiadások	6 009	5 600 000	7 171 720	7 155 410	99,8%
Beruházási kiadások	253 007	15 682 000	28 450 514	28 424 715	99,9%
Felújítások	0	0	1 400 000	1 394 410	99,6%
Egyéb felhalmozási c. kiadások	192	0	0	0	
Irányító szervtől kapott támogatás	128 683	147 555 400	160 049 725	143 016 157	89,4%
Államháztartáson belüli megelőlegezések	5 771	0	7 132 829	7 132 829	100,0%
Hitelek értékpapírok kiadásai	58 000	0	0	0	
Kiadások összesen	**870108**	**529 231 118**	**686 175 778**	**611 931 956**	89,2%

A személyi juttatások teljesítése tartalmazza azokat a kereseti elemeket, amelyeket a dolgozóknak a bértörvények garantálnak. Ezek a következők:

1. Önkormányzatunk érdekkörében foglalkoztatott **közalkalmazottakat** érintően 2016. évre a közalkalmazotti bértábla, az illetménypótlék változásait beépítettük, illetményemeléshez biztosítva volt a forrás. A soros előrelépéseket érvényesítettük.

2. A **köztisztviselői illetményalap** 2015. évben nem emelkedett, 38 650,- Ft maradt. (2008. óta változatlan)

3. Az **egyéb bérrendszer** hatálya alá tartozók bérénél és a közfoglalkoztatásban résztvevők bérének számításánál figyelembe vettük a minimálbér megemelését.

4. A **Képviselő-testület tagjainak** tiszteletdíja 2016. évben nem került megemelésre.

5. A nem rendszeres személyi juttatásoknál nem terveztünk önkéntes nyugdíjpénztári és egészségpénztári munkáltatói kiegészítést, továbbá nem számoltunk étkezési hozzájárulás adásával sem a közalkalmazotti és az egyéb bérrendszer hatálya alá tartozók esetében. A köztisztviselőknek kötelezően biztosítandó minimum összegű cafetéria juttatást biztosítottuk.

Az előzőekben részletezett bérelemek figyelembevételével a személyi juttatások felhasználása 230.260.776 Ft-ot tett ki.

A munkaadókat terhelő járulékok nagyságrendje a személyi juttatások alakulásához igazodott.
Az **integrált járulék** tartalmazza a nyugdíjjárulék 24%-os, egészségbiztosítási járulék 2%-os, munkaadói járulék 1%-os, azaz összesen **27%-os.**

Mindezeket figyelembe véve éves szinten 46.640.494 Ft járulékot fizettünk meg a személyi juttatások után.

A **dologi kiadások** módosított előirányzata 143.744.991 Ft-tal került jóváhagyásra. A teljesítés 136.934.655 Ft, amely 95,3%-nak megfelelő felhasználást jelent.

Az ellátottak pénzbeni juttatása jogcímen 10.972.510 Ft-kiadás keletkezett. Ez a kiadás tartalmazza az önkormányzati települési rendeletben meghatározott jogcímeken kiosztott támogatásokat, valamint a bursa hungarica és az Arany János tehetséggondozó programban résztvevő tanulók támogatását.

Működési célú pénzeszköz átadás) a teljesítés 7.155.410 Ft, volt az alábbiak szerint:

Helyi önkormányzatok előző évi elszámolásából származó kiadásai:	1.196.811 Ft
Országos mentőszolgálat,alapítvány:	85.000 Ft
Középbékési térség hozzájárulás	222.420 Ft
Kőrösi vízgazdálkodási társulás	359.000 Ft
Szabadkígyósi Polgárőrség:	200.000 Ft
Szabadidő SC	3.200.000 Ft
Nagycsaládos Egyesület	306.380 Ft
Szabadkígyósért Alapítvány	367.624 Ft
Szabadkígyósi Nonprofit KFT.	262.875 Ft
Magyar Vöröskereszt Békés Megyei Szervezete	306.515 Ft
DAREH Működési Hozzájárulás	175.800 Ft
Szabadkígyósi Barátság Nyugdíjasklub	206.515 Ft
Körösök völgye hulladékgazdálkodás	40.680 Ft
Közép-békési térség ívóvízminőségjavító program	225.790 Ft

A felújítási kiadások és az intézményi beruházások módosított előirányzata 29.850.514 Ft volt, melyből

Ingatlanok, beszerzése létesítése 2.005.487 Ft teljesült a TOP 4.1.1.-15 pályázat előkészítéseként tervdokumentációk költségei (piactér, orvosi rendelő). Szintén tervdokumentáció készítését fizettünk ki a SZAK átalakítására.

Egyéb beruházási költségek, tárgyi eszközök beszerzése és létesítése 20.895.770 Ft teljesült belterületi járdák pályázatból létesítése: 14.174.000.-Ft.
Kastélyban végrehajtott beruházások: Kályhák vásárlása, épületgépészeti kivitelezés: 1.839.778 Ft. Kastély istálló és kocsiszín épületeinek homlokzati felújítása: 3.910.000 Ft.
Útőr program keretében fűnyírótraktor: 511.024 Ft összegben került beszerzésre, továbbá vásároltunk egy hűtőszekrényt 88.968 Ft, 3 db kerékpár teherhordó eszközt 262.500Ft, 3 db utánfutó kerékpárhoz 109.500 Ft összegben.

Ingatlanok felújítása a Kastélynál folytatott vizesblokk munkálataira fizettünk ki 783.000 Ft összeget, valamint a TOP pályázat óvoda felújítási tervdokumentáció elkészítésére fizettünk ki 314.961 Ft összeget.
A beruházási és felújítási rovatok a nettó árat tartalmazzák.

A mezőgazdasági tevékenységgel kapcsolatos kimutatás a 11. mellékletben szerepeltetjük.

A 2016. évben a vagyon alakulását az alábbi táblában mutatjuk be az előző évi adatokkal együtt.

	2016. évi nyitó	Tárgyévi költésvetési beszámoló záró adatai
ESZKÖZÖK	3.	4.
A), NEMZETI VAGYONBA TARTOZÓ BEFEKTETETT ESZKÖZÖK	**1 631 179 286**	**1 589 090 589**
I. Immateriális javak	819 083	759 644
II.Tárgyi eszközök	1 326 965 449	1 296 458 627
III. Befektetett pénzügyi eszközök	18 726 000	18 726 000
IV. Koncesszióba, vagyonkezelésbe adott	284 668 754	273 146 318
B). NEMZETI VAGYONBA TARTOZÓ FORGÓESZKÖZÖK	**57 103 876**	**26 036 176**
I. Készletek	57 103 876	26 036 176
II. Értékpapirok	0	0
C) PÉNZESZKÖZÖK	**48 152 375**	**45 671 286**
C/II Pénztárak, csekkek, betétkönyvek	358 725	834 040
C/III Forintszámlák	47 793 650	44 837 246
C/V Idegen pénzeszközök	0	0
D) KÖVETELÉSEK	**19 956 394**	**9 750 806**
I. Költségvetési évben esedékes követelések	10 648 458	9 450 806
II. Koltségvetési évet követően esedékes	4 176 733	0
III. Követelés jellegű sajátos elszámolások	5 131 203	300 000
E) EGYÉB SAJÁTOS ESZKÖZOLDALI ELSZ	**11 977 147**	**-191 071**
F) AKTÍV IDŐBELI ELHATÁROLÁSOK	**273 044**	**0**
ESZKÖZÖK ÖSSZESEN	**1 768 642 122**	**1 670 357 786**
FORRÁSOK		
G)SAJÁT TŐKE	**1 560 003 428**	**1 632 135 484**
Nemzeti vagyon induláskori értéke G/1	1 166 938 042	1 166 938 042
Nemzeti vagyon változásai G/II	0	0
Egyéb eszközök intuláskori érték G/III	224 595 330	224 595 330
Felhalmozott eredmény G/IV	76 083 236	168 470 056
Mérleg szerinti eredmény G/VI	92 386 820	72 132 056
H) KÖTELEZETTSÉGEK	**187 258 501**	**15 832 118**
H/I költségv.évben esedékes kötelezettség	3 307 000	0
H/II költségv.évet követően esedékes köt.	179 145 305	9 573 244
H/III Kapott előlegek	4 806 196	6 258 874
I) EGYÉB SAJÁTOS FORRÁSOLDALI ELSZ	0	0
K) PASSZÍV IDŐBELI ELHATÁROLÁSOK	21 380 193	22 390 184
FORRÁSOK ÖSSZESEN	**1 768 642 122**	**1 670 357 786**

Finanszírozás kiadások között szerepel az államháztartáson belüli megelőlegezések visszafizetése 7.132.829 Ft-tal, valamint az intézményfinanszírozás kiadási párja 143.016.157 Ft összeggel.

Szélessávú Informatikai Infrastruktúra Építési Beruházást lebonyolító és üzemeltető társulás

A Társulásnak 2016. évben 4 Ft kamatbevétele és az előző évi maradvány igénybevétele 38.528 Ft bevétele származott. A kiadása 11.436 FT banki költség. A 2016. évi maradvány 27.096 Ft, mely összeget 2017. évre igénybe vesz.

Kérem a Tisztelt Képviselő-testületet a 2016. évi költségvetési beszámolóról szóló előterjesztést és a mellékelt rendelet tervezetet a 2016. évi maradvány kimutatással elfogadni szíveskedjen.

1. <u>határozati javaslat:</u>

A 2016. évi maradvány az alábbi feladatokra javasoljuk engedélyezni:

2016. évi beszámoló alapján az önkormányzat összevont maradványa	**50.495.436**
2017. évi költségvetés fejlesztések fedezetére betervezett	15.136.400
Alaptevékenység maradványa:	35.359.036

Szabadkígyós, 2017. április hó

Balogh József
polgármester

Szabadkígyós Község Önkormányzata * 2 *

TERVEZET

SZABADKÍGYÓS KÖZSÉG ÖNKORMÁNYZATA KÉPVISELŐ-TESTÜLETÉNEK

...../2017. (.....) számú önkormányzati

R E N D E L E T E

Szabadkígyós község 2016. évi zárszámadásáról

Szabadkígyós Község Önkormányzat Képviselő-testülete (a továbbiakban: Képviselő-testület) az államháztartásról szóló 2011. évi CXCV. törvény 23. § (1) bekezdésében kapott felhatalmazás alapján, az Alaptörvény 32. cikk (2) bekezdésében meghatározott eredeti jogalkotói hatáskörében, az Alaptörvény 32.cikk f) pontjában meghatározott feladatkörében eljárva a következő rendeletet alkotja:

1. §

A rendelet hatálya

A rendelet hatálya kiterjed Szabadkígyós Község Önkormányzatára, annak költségvetési szerveire.

2. §

Az Önkormányzat költségvetési szervei

(1) Önállóan működő és gazdálkodó költségvetési szerv:

Polgármesteri Hivatal

(2) Önállóan működő költségvetési szervek:

Általános Művelődési Központ
Szociális Alapszolgáltatási Központ

3. §

Az Önkormányzat és költségvetési szervei 2015. évi költségvetésének teljesítése

Szabadkígyós Község Képviselő-testülete (a továbbiakban: Képviselő-testület) a 2016. évi költségvetésről szóló többször módosított 4/2016. (II. 24.) számú rendelet végrehajtását

662.427.392 Ft bevétellel és
611.931.956Ft kiadással,

az 1. mellékletben foglalt részletezés szerint jóváhagyja.

4. §

A Képviselő-testület az önkormányzat bevételeit a rovatrendnek megfelelően 2. mellékletben foglaltak szerint hagyja jóvá.

5. §

A Képviselő-testület az önkormányzat kiadásait a rovatrendnek megfelelően 3. mellékletben foglaltak szerint hagyja jóvá.

6. §

A Képviselő-testület az önkormányzat által megvalósított felhalmozási kiadásokat 29.819.125 Ft összeggel a 6. melléklet szerinti részletezettséggel hagyja jóvá.

7. §

A Képviselő-testület az önkormányzat által teljesített 2016. évi működési célú pénzeszköz átadásokat 5.958.599 Ft összeggel, 5. mellékletben meghatározott részletezettséggel hagyja jóvá.

8. §

(1) A Képviselő-testület az önkormányzat 2016. évi maradványát a 8. melléklet szerint 50.495.436 Ft-tal hagyja jóvá.

9. §

(1) A Képviselő-testület az önkormányzat vagyonának 2016. december 31-i értékét a 4. melléklet szerinti konszolidált költségvetési mérlegnek megfelelően a 10. mellékletben foglalt részletezettséggel, a részesedések alakulását a 12. melléklet szerint fogadja el. A 11.mellékletben a mezőgazdasági tevékenység kimutatása szerepel.

10. §

A Képviselő-testület az önkormányzat 2016. évi beszámolójának részeként

- konszolidált eredménykimutatás 7. melléklet szerinti tartalommal hagyja jóvá.

11. §

A Képviselő-testület 2016. évre az önkormányzat együttes záró létszám előirányzatát 159 főben a 9. mellékletben foglalt részletezettségnek megfelelően határozza meg.

12. §

A Képviselő-testület az önkormányzat többéves kihatással járó döntésekből származó kötelezettségeinek célonkénti és címenkénti alakulását bemutató 2016. évi és azt követő hosszú távú kötelezettségvállalásait a 14. számú melléklet szerint fogadja el.

13. §

A Képviselő-testület az önkormányzat 2016. december 31-i állapot szerinti adósságot keletkeztető ügyletekből fennálló kötelezettségei adósságállományának lejárat és eszközök szerinti bontását tartalmazó kimutatását a 15. számú melléklet szerint fogadja el.

14. §

a) A Képviselő-testület az önkormányzat által nyújtott visszatérítendő támogatások, kölcsönök állományának kimutatását lejárat és eszközök szerinti bontásban a 16. melléklet szerint fogadja el.
b) Az önkormányzat 2016. évben nem biztosított közvetett támogatásokat

15. §

(1) A képviselő-testület utasítja az önkormányzat jegyzőjét, hogy a maradványt érintő fizetési kötelezettségek teljesítését biztosítsa, illetve kísérje figyelemmel.

(2) Az önkormányzat jegyzője és a költségvetési szervek vezetői a maradványnak a 2016. évi előirányzatokon történő átvezetéséről gondoskodni kötelesek.

(3) A képviselő-testület utasítja az önkormányzat jegyzőjét, hogy a költségvetési beszámoló elfogadásáról a maradvány jóváhagyott összegéről, elvonásáról a költségvetési szervek vezetőit a rendelet kihirdetését követő 15 napon belül írásban értesítse.

Záró rendelkezések

16. §

(1) Ez a rendelet a kihirdetését követő napon lép hatályba.
(2) E rendelet hatálybalépésével egyidejűleg az önkormányzat vagyonáról és a vagyontárgyak feletti rendelkezési jog gyakorlásának szabályairól szóló többször módosított 10/2001.(V. 21.) 1-3. melléklete helyébe az e rendelet 10,11. mellékletével megállapított mellékletek lépnek.

Szabadkígyós, 2017. április ....

Balogh József
polgármester

Balog Gábor
aljegyző

A rendelet kihirdetve: 2017. április ....

Balog Gábor
aljegyző

A .../2017. (.....) sz. rendelethez

1. melléklet

Szabadkígyós Község Önkormányzata

2016. évi

Bevételeinek és kiadásainak alakulása

forintban

BEVÉTELEK

Megnevezés	2015. teljesítés EfT	eredeti előirányzat	módosított előirányzat	2016. teljesítés	teljesítés %-ban
Önkorm. Működési támogatásai	190 208	205 604 000	206 316 423	206 316 423	100,0%
egyéb műk.c.tám.bev. Áh-on belül	160 287	59 290 000	142 677 944	142 677 944	100,0%
Felhalm.c.önkormányzati támogatso	211 134	0	0	0	
egyéb felh.c.tám.bevételei áh-on bel	0		0	0	
Közhatalmi bevételek	20 543	20 500 000	22 843 969	22 843 969	100,0%
Működési bevételek	77 589	45 915 718	65 072 071	58 357 253	89,7%
Felhalmozási bevételek	0	0	500 005	500 005	100,0%
Működési c.átvett pénzeszközök	600	0	7 251 350	7 251 350	100,0%
Felhalmozási c.átvett pénzeszközök	9 638	4 256 000	3 000 000	3 000 000	100,0%
Belföldi értékpapírok bevételei	58 000	0	0	0	
Maradvány igénybevétele	77 528	46 110 000	71 237 553	71 237 553	100,0%
Államháztartáson belüli megelőlegez	7 133	0	7 226 738	7 226 738	100,0%
Központi, irányító szervi támogatás	128 683	147 555 400	160 049 725	143 016 157	89,4%
Bevételek összesen	**941343**	**529 231 118**	**686 175 778**	**662 427 392**	96,5%

KIADÁSOK

Megnevezés	2015.teljesítés EfT	eredeti	módosított	2016. teljesítés	teljesítés %-ban
Személyi juttatások összesen	210 301	170 669 000	272 992 171	230 260 776	84,3%
Munkaadókat terhelő járulékok	44 391	39 699 400	54 261 318	46 640 494	86,0%
Dologi kiadás	147 267	139 155 318	143 744 991	136 934 655	95,3%
Ellátottak pénzbeli juttatásai	16 487	10 870 000	10 972 510	10 972 510	100,0%
Egyéb működési c. kiadások	6 009	5 600 000	7 171 720	7 155 410	99,8%
Beruházási kiadások	253 007	15 682 000	28 450 514	28 424 715	99,9%
Felújítások	0	0	1 400 000	1 394 410	99,6%
Egyéb felhalmozási c. kiadások	192	0	0	0	
Irányító szervtől kapott támogatás	128 683	147 555 400	160 049 725	143 016 157	89,4%
Államháztartáson belüli megelőlegez	5 771	0	7 132 829	7 132 829	100,0%
Hitelek értékpapírok kiadásai	58 000	0	0	0	
Kiadások összesen	**870108**	**529 231 118**	**686 175 778**	**611 931 956**	89,2%

A /2017. (……) sz. rendelethez 2. melléklet

Szabadkígyós Község Önkormányzatának
2016. évi
Bevételeinek alakulása

forint

Megnevezés	eredeti előirányzat	módosított előirányzat	Teljesítés	%
Helyi önk.működésének általános tám.	83 680 038	87 017 181	87 017 181	100%
Települési önk. Egyes köznev.felad.B1	32 863 600	33 585 333	33 585 333	100%
Tel.önk.szociális feladatoainak tám.B11	74 818 337	76 883 255	76 883 255	100%
Tel.önk.kulturális feladatinak tám.B114	3 091 680	3 091 680	3 091 680	100%
Műk.c.költségv.tám.és kigészítő B115	11 150 345	5 738 974	5 738 974	100%
Elszámolásból származó bevételek B11	0	0	0	
ÖNKORM.MŰKÖDÉSI TÁMOGATÁSA	**205 604 000**	**206 316 423**	**206 316 423**	100%
Egyéb műk.c.tám.bev.áh-n belül B16	**59 290 000**	**142 677 944**	**142 677 944**	100%
- ebből:központi költségvetési szervek			696 947	
- ebből:egyéb fejezeti kezelésű			24 876 184	
- ebből:társadalombiztosítás pénzügyi			6 538 900	
- ebből:elkülönített állami pénzalapok			110 565 913	
- ebből:társulások és költségvetési szerveik			0	
MŰKÖDÉSI C.TÁM.ÁH-ON BELÜL	**264 894 000**	**348 994 367**	**348 994 367**	100%
Felhalm.c.önkormányzati tám.B21				
Egyéb felhal.c.tám.bev.áh-on belül B25				
-ebből:fejezeti kezelésű előirány EU-B23alp			0	
FELHALM.C.TÁM.ÁH-ON BELÜL	**0**	**0**	**0**	
Magánszemélyek kommunális adójaB3	4 335 000	3 728 885	3 728 885	100%
Iparűzési adóB351	10 130 000	14 029 735	14 029 735	100%
Gépjármű adóB354	4 500 000	4 300 933	4 300 933	100%
Egyéb közhatalmi bevételB36	1 535 000	784 416	784 416	100%
KÖZHATALMI BEVÉTELEK	**20 500 000**	**22 843 969**	**22 843 969**	100%
Készletértékesítés ellenértékeB401	11 811 000	15 859 040	15 859 040	100%
Szolgáltatások ellenértékeB402	6 487 000	20 702 498	18 602 173	90%
Közvetített szolgáltatások B403	1 615 000	4 012 609	4 012 609	100%
Tulajdonosi bevételek B404	5 801 718	0	0	0%
Ellátási díjak B405	10 764 000	8 904 388	7 090 514	80%
Kiszámlázott áfa B406	9 437 000	11 931 816	9 131 197	77%
áfa visszatérítése B407	0	0	0	
Kamatbevételek B408	0	87 257	87 257	100%
Egyéb pénzügyi műveletek B409	0	0	0	
Egyéb műk.bevétel B411	0	3 574 463	3 574 463	100%
MŰKÖDÉSI BEVÉTELEK	**45 915 718**	**65 072 071**	**58 357 253**	90%
Tárgyi eszköz értékesítésB53	0	500 005	500 005	0%
FELHALMOZÁSI BEVÉTELEK	**0**	**500 005**	**500 005**	0%
Egyéb műk.c.átvett pénzeszközökB63	0	7 251 350	7 251 350	0%
- ebből: egyéb civil szervezetek			0	0%
- ebből: háztartások			7 251 350	0%
MŰKÖDÉSI C.ÁTVETT PÉNZESZKÖZ	**0**	**7 251 350**	**7 251 350**	0%

Felh.c.visszatérítendő tám.kölcsön B72	4 256 000	3 000 000	3 000 000	100%
Felh.c.visszatérítendő tám.kölcsön	**4 256 000**	**3 000 000**	**3 000 000**	100%
Maradvány igénybevételeB813	46 110 000	71 237 553	71 237 553	100%
Államháztartáson belüli megelőlegezés	0	7 226 738	7 226 738	100%
Központi, irányító szervi támogatásB81	147 555 400	160 049 725	143 016 157	89%
Belföldi értékpapírok bevételeiB8122	0	0	0	
Összesen:	**529 231 118**	**686 175 778**	**662 427 392**	97%

A /2017. (……) sz. rendelethez 3.melléklet

Szabadkígyós Község Önkormányzatának
2016. évi
Kiadásainak alakulása

forintban

Megnevezés	Eredeti	Módosított	Teljesítés	%
	előirányzat			
2	3	4	5	
Törvény szerinti illetmények, munkabérek	156 948 000	238 637 802	196 915 880	83
Céljuttatás K1103	-	154 220	154 220	100
Készenléti,ügyeleti,helyettsítési díj K1104	-	1 025 458	1 025 458	100
Jubileumi jutalom K1106	-	644 355	644 355	
Béren kívüli juttatások K1107	3 195 000	2 605 200	2 331 200	89
Közlekedési költségtérítés K1109	320 000	725 551	413 707	57
Egyéb költségtérítések K1110	-	0	0	
Foglalkoztatottak egyéb személyi jutt. K11	-	16791397	16616168	99
Foglalkoztatottak személyi juttatásai K	**160 463 000**	**260 583 983**	**218 100 988**	84
Választott tisztségviselők juttatásai K121	5 623 000	6 684 406	6 684 406	100
Munkavégzésre irányuló egyéb jogviszony	4 583 000	4 681 090	4 432 690	95
Egyéb külső személyi juttatások K123	-	1 042 692	1 042 692	100
Külső személyi juttatások K12	**10 206 000**	**12 408 188**	**12 159 788**	98
SZEMÉLYI JUTTATÁSOK ÖSSZESEN: K1	**170 669 000**	**272 992 171**	**230 260 776**	84
Munkaadókat terhelő járulékok és szociális hozzájárulási adó K2	**39 699 400**	**54 261 318**	**46 640 494**	86
Szakmai anyagok beszerzése K311	17 817 000	1 797 786	182 990	10
Üzemeltetési anyagok beszerzése K312	8 832 000	30 013 150	30 007 740	100
Készletbeszerzés K31	**26 649 000**	**31 810 936**	**30 190 730**	95
Egyéb kommunikációs szolgáltatások K322	2 460 000	1 026 960	831 904	81
Informatikai szolgáltatások igénybevétele K321	-	870 302	870 302	100
Kommunikációs szolgáltatások K32	**2 460 000**	**1 897 262**	**1 702 206**	90
Közüzemi díjak K331	21 318 000	19 966 378	16 666 233	83
Vásárolt élelmezés K332	21 950 000	22 358 348	22 358 348	100
Bérleti és lízing díjak K333	5 465 000	3 625 891	3 595 891	99
Karbantartási, kisjavítási szolgáltatások K	4 720 000	4 904 812	4 658 729	95
Közvetített szolgáltatások K335	-	-	-	
Szakmai tevékenységet segítő szolgáltatá	15 943 000	13 769 611	13 105 105	95
Egyéb szolgáltatások K337	13 830 000	16 645 763	16 645 763	100
Szolgáltatási kiadások K33	**83 226 000**	**81 270 803**	**77 030 069**	95
Reklám- és propagandakiadások K342	200 000	461 400	271 400	59
Kiküldetések kiadásai K341	240 000	185 000	-	-
Kiküldetések, reklám- és propagandaki	**440 000**	**646 400**	**271 400**	42
Működési célú előzetesen felszámított áfa	23 546 000	24 937 147	24 658 326	99
Fizetendő áfa K352	-	936 000	926 000	99
Kamatkiadások K353	-	256771	242111	94
Egyéb pénzügyi műveletek kiadásai K354	1 565 000	36032	36032	100
Egyéb dologi kiadások K355	1 269 318	1 953 640	1 877 781	96
Különféle befizetések és egyéb dologi kiadások K35	**26 380 318**	**28 119 590**	**27 740 250**	99
DOLOGI KIADÁSOK K3	**139 155 318**	**143 744 991**	**136 934 655**	95
ELLÁTOTTAK PÉNZBELI JUTTATÁSAI	**10 870 000**	**10 972 510**	**10 972 510**	100
Elvonások, befizetések K502	-	1 196 811	1 196 811	100
ebből: társulások és költségvetési szerveik			-	
Egyéb műk.c.tám.áh-on kívülre K511	5 600 000	5 974 909	5 958 599	100

ebből: nonprofit gazdasági társaságok			262 875	
-ebből: egyéb civil szervezetek			4 612 034	
ebből: többségi tulajdonú pénzügyi vállalkozás			1 083 690	
Tartalékok K512				
EGYÉB MŰKÖDÉSI CÉLÚ KIADÁSOK k5	**5 600 000**	**7 171 720**	**7 155 410**	100
BERUHÁZÁSOK K6	**15 682 000**	**28 450 514**	**28 424 715**	100
FELÚJÍTÁSOK K7	**-**	**1 400 000**	**1 394 410**	
Egyéb felhalmozási célú támogatások áh-	-	-	-	
ebből: társulások és költségvetési szerveik				
Egyéb felhalmozási célú támogatások áh-	-	-	-	
ebből: háztartások				
EGYÉB FELHALMOZÁSI CÉLÚ KIADÁS	**-**	**-**	**-**	
KÖLTSÉGVETÉSI KIADÁSOK	**381 675 718**	**518 993 224**	**461 782 970**	89
Államháztartáson belüli megelőlegezések	-	7 132 829	7 132 829	100
Központi, irányító szervi támogatások folyó	147 555 400	160 049 725	143 016 157	89
Pénzeszközök lekötött bankbetétK916				
FINANSZÍROZÁSI KIADÁSOK	**147 555 400**	**167 182 554**	**150 148 986**	90
KIADÁSOK ÖSSZESEN:	**529 231 118**	**686 175 778**	**611 931 956**	89

A .../2017. (....) sz. rendelethez

4. Melléklet

Szabadkígyós Község Önkormányzat
2016. év
K12 Önkormányzati konszolidált beszámoló - Konszolidált mérleg
(forintban)

		2016. évi nyitó	Tárgyévi költésvetési beszámoló záró
	ESZKÖZÖK	3.	4.
	A), NEMZETI VAGYONBA TARTOZÓ BEFEKTETETT ESZKÖZÖK	**1 631 179 286**	**1 589 090 589**
	I. Immateriális javak	819 083	759 644
	II.Tárgyi eszközök	1 326 965 449	1 296 458 627
	III. Befektetett pénzügyi eszközök	18 726 000	18 726 000
	IV. Koncesszióba, vagyonkezelésbe adott	284 668 754	273 146 318
	B). NEMZETI VAGYONBA TARTOZÓ FORGÓESZKÖZÖK	**57 103 876**	**26 036 176**
	I. Készletek	57 103 876	26 036 176
	II. Értékpapirok	0	0
	C) PÉNZESZKÖZÖK	**48 152 375**	**45 671 286**
	C/II Pénztárak, csekkek, betétkönyvek	358 725	834 040
	C/III Forintszámlák	47 793 650	44 837 246
	C/V Idegen pénzeszközök	0	0
	D) KÖVETELÉSEK	**19 956 394**	**9 750 806**
	I. Költségvetési évben esedékes követelése	10 648 458	9 450 806
	II. Koltségvetési évet követően esedékes	4 176 733	0
	III. Követelés jellegű sajátos elszámolások	5 131 203	300 000
	E) EGYÉB SAJÁTOS ESZKÖZOLDALI EL	**11 977 147**	**-191 071**
	F) AKTÍV IDŐBELI ELHATÁROLÁSOK	**273 044**	**0**
	ESZKÖZÖK ÖSSZESEN	**1 768 642 122**	**1 670 357 786**
	FORRÁSOK		
	G)SAJÁT TŐKE	**1 560 003 428**	**1 632 135 484**
	Nemzeti vagyon induláskori értéke G/1	1 166 938 042	1 166 938 042
	Nemzeti vagyon változásai G/II	0	0
	Egyéb eszközök intuláskori érték G/III	224 595 330	224 595 330
	Felhalmozott eredmény G/IV	76 083 236	168 470 056
	Mérleg szerinti eredmény G/VI	92 386 820	72 132 056
	H) KÖTELEZETTSÉGEK	**187 258 501**	**15 832 118**
	H/I költségv.évben esedékes kötelezettség	3 307 000	0
	H/II költségv.évet követően esedékes köt.	179 145 305	9 573 244
	H/III Kapott előlegek	4 806 196	6 258 874
	I) EGYÉB SAJÁTOS FORRÁSOLDALI ELS	0	0
	K) PASSZÍV IDŐBELI ELHATÁROLÁSOK	21 380 193	22 390 184
	FORRÁSOK ÖSSZESEN	**1 768 642 122**	**1 670 357 786**

A .../2017. (....) sz. rendelethez 5. Melléklet

Szabadkígyós Község Önkormányzatának

2016. évi

Pénzeszköz átadás

(forintban)

Működési célú pénzeszköz átadás államháztartáson kívülre		
Országos mentőszolgálat,alapítvány:		85.000 Ft
Középbékési térség hozzájárulás		222.420 Ft
Kőrösi vízgazdálkodási társulás		359.000 Ft
Szabadkígyósi Polgárőrség:		200.000 Ft
Szabadidő SC		3.200.000 Ft
Nagycsaládos Egyesület		306.380 Ft
Szabadkígyósért Alapítvány		367.624 Ft
Szabadkígyósi Nonprofit KFT.		262.875 Ft
Magyar Vöröskereszt Békés Megyei Szervezete		306.515 Ft
DAREH Működési Hozzájárulás		175.800 Ft
Szabadkígyósi Barátság Nyugdíjasklub		206.515 Ft
Körösök völgye hulladékgazdálkodás		40.680 Ft
Közép-békési térség ívóvízminőségjavító program		225.790 Ft
Működési célú pénzeszköz átadás államháztartáson kívülre összesen :	**0**	**5.958.599 Ft**

A .../2017.(.....) rendelethez

6 . melléklet

KIMUTATÁS

Az önkormányzat 2016. évi beruházási és felújítási kiadásairól

(forintban)

Ingatlanok beszerzése ,egyéb tárgyi eszközök beszerzése és létesítése		
	TOP 4.1.1-15 tervdokumentáció	2 005 487
	Belterületi járdák kialakítása	14 174 000
	Kastély kályhák,épületgépészet	1 839 778
	Kastély istálló,kocsiszín homlokzat	3 910 000
	útőr program vásárlásai	971 992
	áfa	5 523 458
Összesen:		**28 424 715**
Ingatlan felújítás		
	Kastély vizesblokk munkálatai	783 000
	TOP 4.1.1-15 tervdokumentáció	314 961
	áfa	296 449
Összesen:		**1 394 410**

A .../2017. (....) sz. rendelethez 7. Melléklet

Szabadkígyós Község Önkormányzat
2016. év
K13. Önkormányzati konszolidált beszámoló - Konszolidált eredménykimutatás

adatok:ft-ban

Megnevezés	előző időszak	tárgyi időszak
Közhatalmi eredményszemléletű bevételek	35 059 000	22 843 969
Eszközök és szolgáltatások értékesítése nettó eredményszemlé	72 567 000	40 518 895
Tevékenység egyéb nettó eredményszemléletű bevételei	15 000	200 073
I. Tevékenység nettó eredményszemléletű bevételei	**107 641 000**	**63 562 937**
Saját termelésű készletek állományváltozása	-	-
Saját előállítású eszközök aktivált értéke	-	-
II. Aktivált saját teljesítmények értéke	-	-
Központi működési célú támogatások eredményszemléletű bevé	318 891 000	349 332 580
Egyéb működési célú támogatások eredményszemléletű bevéte	160 887 000	150 255 326
Felhalmozási célú támogatások eredményszemléletű bevételei	205 580 000	3 000 088
Különféle egyéb eredményszemléletű bevételek	14 877 000	3 874 276
III. Egyéb eredményszemléletű bevételek	**700 235 000**	**506 462 270**
Anyagköltség	49 732 000	50 511 950
Igénybe vett szolgáltatások értéke	87 497 000	78 806 326
Eladott áruk beszerzési értéke	14 600 000	8 915 486
Eladott (közvetített) szolgáltatások értéke	-	-
IV. Anyagjellegű ráfordítások	**151 829 000**	**138 233 762**
Bérköltség	217 000 000	201 181 502
Személyi jellegű egyéb kifizetések	15 119 000	23 176 835
Bérjárulékok	44 391 000	46 990 698
V. Személyi jellegű ráfordítások	**276 510 000**	**271 349 035**
VI. Értékcsökkenési leírás	**61 912 000**	**52 876 322**
VII. Egyéb ráfordítások	**223 045 000**	**35 140 104**
A) TEVÉKENYSÉGEK EREDMÉNYE	**94 580 000**	**72 425 984**
Kapott osztalék és részesedés	-	-
Kapott kamatok és kamatjellegű eredményszemléletű bevételek	196 000	87 244
Pénzügyi műveletek egyéb eredményszemléletű bevételei	-	600 013
VIII. Pénzügyi műveletek eredményszemléletű bevételei	**196 000**	**687 257**
Fiztendő kamatok és kamatjellegű ráfordítások	224 000	221 727
Részesedések, értékpapírok, pénzeszközök értékvesztése	-	-
Pénzügyi műveletek egyéb ráfordításai	2 165 000	759 458
IX. Pénzügyi műveletek ráfordításai	**2 389 000**	**981 185**
B) PÉNZÜGYI MŰVELETEK EREDMÉNYE	**- 2 193 000**	**- 293 928**
C) SZOKÁSOS EREDMÉNY	**92 387 000**	**72 132 056**

Különféle rendkívüli eredményszemléletű bevételek	-	-
X. Rendkívüli eredményszemléletű bevételek	**92 387 000**	**72 132 056**
XI. Rendkívüli ráfordítások	**-**	**-**
D) RENDKÍVÜLI EREDMÉNY	**92 387 000**	**72 132 056**
E) MÉRLEG SZERINTI EREDMÉNY	**92 387 000**	**72 132 056**

A .../2017. (....) sz. rendelethez

8. Melléklet

Szabadkígyós Község Önkormányzat
2016. év
07/A Maradványkimutatás

adatok:ft-ban

Sorszám	Megnevezés	Előző évi
1.	Alaptevékenység költségvetési bevételei	440 946 944
2.	Alaptevékenység költségvetési kiadásai	461 782 970
3.	**Alaptevékenység költségvetési egyenlege**	**- 20 836 026**
4.	Alaptevékenység finanszírozási bevételei	221 480 448
5.	Alaptevékenység finanszírozási kiadásai	150 148 986
6.	**Alaptevékenység finanszírozási egyenlege**	**71 331 462**
7.	**Alaptevékenység maradványa**	**50 495 436**
8.	Vállalkozási tevékenység költségvetési bevételei	
9.	Vállalkozási tevékenység költségvetési kiadásai	
10.	**Vállalkozási tevékenység költségvetési egyenlege**	-
11.	Vállalkozási tevékenység finanszírozási bevételei	-
12.	Vállalkozási tevékenység finanszírozási kiadásai	
13.	**Vállalkozási tevékenység finanszírozási egyenlege**	-
14.	**Vállalkozási tevékenység maradványa**	-
15.	**Összes maradvány**	**50 495 436**
16.	**Alaptevékenység kötelezettségvállalással terhelt maradványa**	
17.	**Alaptevékenység szabad maradványa**	**50 495 436**
18.	**Vállalkozási tevékenységet terhelő befizetési kötelezettség**	-
19.	**Vállakozási tevékenység felhasználható maradványa**	-

A .../2017. (....) sz. rendelethez 9.melléklet

SZABADKÍGYÓS KÖZSÉGI ÖNKORMÁNYZAT ÉS INTÉZMÉNYEI LÉTSZÁMADATOK ALAKULÁSA 2016.ÉVBEN

Adatok főben

Intézmények megnevezése	közalkalmazott	köztisztviselő	képviselő, polgármester	egyéb bérrendszer	Közfoglalkoztatott	összesen
ÖNÁLLÓAN MŰKÖDŐ INTÉZMÉNYEK						
ÁLTALÁNOS MŰVELŐDÉSI KÖZPONT	19					**19**
SZOCIÁLIS ALAPSZOLGÁLTATÁSI KÖZPONT	7					**7**
ÖNÁLLÓAN MŰKÖDŐ ÉS GAZDÁLKODÓ INTÉZMÉNYEK						
POLGÁRMESTERI HIVATAL		7				**7**
ÖNKORMÁNYZAT						
ÖNKORMÁNYZAT ALAPTEVÉKENYSÉG			**7**	**14**	**95**	**116**
ÖNKORMÁNYZAT VÁLLALKOZÁSI TEV.				10		**10**
ÖNKORMÁNYZAT ÖSSZESEN			**7**	**24**	**95**	**126**
MINDÖSSZESEN						**159**

A .../2017. (....) sz. rendelethez

10.melléklet

SZABADKÍGYÓS KÖZSÉG ÖNKORMÁNYZAT

INGATLAN ÉS VAGYONTÁRGY KIMUTATÁS

1111 KFK vagyoni értékű jogok állománya Önkormányzat

Megnevezés	*HRSZ*	*Tulajdoni hányad*	*m2*	*Bruttó érték*	*Nyitó Écs*
EcoSTAT licenc				1 016 000 Ft	***470 756 Ft***
		Összesen:		***1 016 000 Ft***	

Főkönyv szerinti érték: 1 016 000 Ft

11111 0-ig leírt KFK vagyoni értékű jogok állománya

Megnevezés	*HRSZ*	*Tulajdoni hányad*	*m2*	*Bruttó érték*
Településrend. Terv				7 192 000 Ft
		Összesen:		***7 192 000 Ft***

Főkönyv szerinti érték: 7 192 000 Ft

1211 FKT nemz. vagy.tart.földterületek állománya

Megnevezés	*HRSZ*	*Tulajdoni hányad*	*m2*	*Bruttó érték*	*Értékesítés*
Zrínyi utca telekből út	1051/56, 1166/18			282 579 Ft	
Szántó	427	1/1	9 402	312 000 Ft	
Beépítettlen terület	631	1/1	683	1 839 000 Ft	
Beépítettlen terület	634	1/1	356	1 839 000 Ft	

Beépítettlen terület	636	1/1	351	1 839 000 Ft	
Beépítettlen telek (Vágóhíd u.)	1102	1/1	3150	1 839 000 Ft	
Beépítettlen ter. Zrínyi u.	975	1/1	1624	1 839 000 Ft	
Beépítettlen terület	042	1/1	2575	1 839 000 Ft	
Bépítettlen terület	1165/2	1/1	1 001	1 839 000 Ft	
Bépítettlen terület	1166/3	1/1	1 109	1 839 000 Ft	2016.12.01
		Összesen:		***15 306 579 Ft***	

Főkönyv szerinti érték: 15 306 579 Ft

12131 FKS egyéb célú telkek állománya

Megnevezés	*HRSZ*	*Tulajdoni hányad*	*m2*	*Bruttó érték*	*Értékesítés*
Művelés alól kivett terület	028/6	1/1	5407	2 103 000 Ft	
Szántó	027/4	1/1	1914	526 000 Ft	
Erdő	028/12	1/1	17429	13 626 918 Ft	
Legelő, udvar	028/14	1/1	4876	4 032 000 Ft	
Zrínyi utcai telek	1166/6	1/1	900	65 000 Ft	
Zrínyi utcai telek	1166/7	1/1	900	65 000 Ft	
Zrínyi utcai telek	1166/8	1/1	936	68 000 Ft	
Zrínyi utcai telek	1166/9	1/1	936	68 000 Ft	
Zrínyi utcai telek	1166/10	1/1	902	68 000 Ft	
Zrínyi utcai telek	1166/11	1/1	902	68 000 Ft	
Zrínyi utcai telek	1166/12	1/1	902	68 000 Ft	
Zrínyi utcai telek	1166/13	1/1	902	68 000 Ft	
Zrínyi utcai telek	1166/14	1/1	902	68 000 Ft	
Zrínyi utcai telek	1166/15	1/1	902	68 000 Ft	
Zrínyi utcai telek	1166/16	1/1	902	68 000 Ft	
Zrínyi utcai telek	1166/17	1/1	1364	102 829 Ft	
Zrínyi utcai telek	1051/28	1/1	900	65 000 Ft	
Zrínyi utcai telek	1051/29	1/1	900	65 000 Ft	
Zrínyi utcai telek	1051/30	1/1	900	65 000 Ft	
Zrínyi utcai telek	1051/31	1/1	900	65 000 Ft	
Zrínyi utcai telek	1051/32	1/1	900	65 000 Ft	
Zrínyi utcai telek	1051/33	1/1	900	65 000 Ft	

Zrínyi utcai telek	1051/34	1/1	900	65 000 Ft	
Zrínyi utcai telek	1051/35	1/1	900	65 000 Ft	
Zrínyi utcai telek	1051/36	1/1	1109	80 095 Ft	
Zrínyi utcai telek	1051/37	1/1	1182	73 016 Ft	
Zrínyi utcai telek	1051/38	1/1	1011	52 000 Ft	
Zrínyi utcai telek	1051/39	1/1	900	65 000 Ft	
Zrínyi utcai telek	1051/40	1/1	900	65 000 Ft	
Zrínyi utcai telek	1051/52	1/1	900	65 000 Ft	
Zrínyi utcai telek	1051/53	1/1	900	65 000 Ft	
Zrínyi utcai telek	1051/54	1/1	900	65 000 Ft	
Zrínyi utcai telek	1166/4	1/1	900	65 000 Ft	2016.12.01
Zrínyi utcai telek	1166/5	1/1	900	65 000 Ft	
Aranykorona vásárlás	0136/21	1/1		114 254 Ft	
Aranykorona vásárlás (7/0447), legelő	027/7	1/1	3815	118 916 Ft	
Aranykorona vásárlás (7/0447),erdő	027/7	1/1	5562	173 371 Ft	
Aranykorona vásárlás (7/6511)	0136/45	1/1	8545	297 000 Ft	
Aranykorona vásárlás (7/6511)	0136/43	760/11120	1751,08	61 000 Ft	
		Összesen:		***23 077 399 Ft***	

Főkönyv szerinti érték: 23 077 399 Ft

12132 VT FKS egyéb célú telkek állománya

udvar istálló	027/3			24 512 440 Ft
		Összesen:		***24 512 440 Ft***

Főkönyv szerinti érték: 24 512 440 Ft

1214 FKT nemz. vagy.tart. egyéb épületek állománya

Megnevezés	*HRSZ*	*Tulajdoni hányad*	*m2*	*Bruttó érték*	*Nyitó Écs*
Általános iskola	321	1/1	16 966	110 542 844 Ft	9 200 617 Ft
		Összesen:		***110 542 844 Ft***	

Főkönyv szerinti érték: 110 542 844 Ft 9 200 617 Ft

12141 ÁV FKT nemz. vagy.tart. vagyonok vett. műeml. épület állománya

	Megnevezés	HRSZ	Tulajdoni hányad	m2	Bruttó érték	Nyitó Écs
	Wenckheim ltp. Saját haszn. Út+Diadalív+Kápolna	037	1/1	1 347	***12 513 000 Ft***	**682 050 Ft**
	Ravatalozó és udvar	028/13	1/1	13 723	***20 717 000 Ft***	**2 259 369 Ft**
	Kivett temető	424/2 a	1/1	7 181	**22 009 982 Ft**	**1 857 310 Ft**
	Ravatalozó régi				***1 932 840 Ft***	**187 000 Ft**
	Művelődési ház	669/3	1/1		***20 196 328 Ft***	**857 979 Ft**
	Kastély	384	1/1	248 424	***171 751 012 Ft***	***#HIV!***
1219	384 hrsz-ú telek kastély	384	1/1	248 424	100 Ft	100 Ft
1220	Főépület kastély	384			132 226 180 Ft	#HIV!
1221	Konyhaépület kastély	384			4 489 758 Ft	#HIV!
1222	Istálló kastély	384			3 794 814 Ft	#HIV!
1223	Kocsi ház kastély	384			3 712 490 Ft	#HIV!
1224	Kollégium kastély	384			26 392 506 Ft	#HIV!
1225	Zöldségtároló kastély	384			85 Ft	85 Ft
1226	Busztároló kastély	384			67 388 Ft	1 348 Ft
1227	Árnyékszék kastély	384			4 784 Ft	4 784 Ft
1228	Raktár kastély	384			85 Ft	85 Ft
	Épületek összesen				*170 688 190 Ft*	*#HIV!*
1229	Aszfaltozott út kastély	384			910 109 Ft	18 202 Ft
1230	Betonút kastély	384			146 370 Ft	2 927 Ft
1231	Szökőkút kastély	384			5 727 Ft	5 727 Ft
1232	Gyaloghíd kastély	384			77 Ft	77 Ft
1233	Gyaloghíd kastély	384			77 Ft	77 Ft
1234	Kerítés kastély	384			77 Ft	77 Ft
1235	Föld alatti Víztároló	384			0 Ft	0 Ft
1236	Kézilabdapálya kastély	384			77 Ft	77 Ft
1237	Mesterséges tó kast.	384			77 Ft	77 Ft

1238	Mélyfúrású kút kastély	384			77 Ft	77 Ft
1239	Mélyfúrású kút kastély	384			77 Ft	77 Ft
1240	Mélyfúrású kút kastély	384			77 Ft	77 Ft
	Építmények összesen:				*1 062 822 Ft*	*27 472 Ft*
			Összesen:		***249 120 162 Ft***	***#HIV!***
			Főkönyv szerinti érték:		249 120 162 Ft	9 289 897 Ft

1215 KFK egyéb épületek állomyánya

Megnevezés	*HRSZ*	*Tulajdoni hányad*	*m2*	*Bruttó érték*	*Nyitó Écs*
Sporttelep	0137	1/1	28 128	***18 242 092 Ft***	***2 365 272 Ft***
Óvoda Ókígyósi út	320	1/1	4 384	***25 474 837 Ft***	***6 108 249 Ft***
Orvosi rendelő Iskola u. 4.	329/1	1/1	640	***2 632 125 Ft***	***1 077 754 Ft***
Szoc.bérlakás lakások				***80 639 928 Ft***	***22 312 104 Ft***
Lakás	673/1/A/1	1/1	45		
Lakás	673/1/A/2	1/1	36		
Lakás	673/1/A/3	1/1	28		
Lakás	673/1/A/4	1/1	45		
Lakás	673/1/A/5	1/1	36		
Lakás	673/1/A/6	1/1	28		
Lakás	673/1/A/13	1/1	47		
Lakás	673/1/A/14	1/1	45		
Lakás	673/1/A/15	1/1	38		
Lakás	673/1/A/16	1/1	35		
Lakás	673/1/A/17	1/1	35		
Lakás	673/1/A/18	1/1	38		
Lakás	673/1/A/19	1/1	45		
Lakás	673/1/A/20	1/1	47		
Polgármesteri Hivatal	669/3	1/1		***4 561 724 Ft***	***2 778 945 Ft***

SZAK	669/3	1/1		***924 847 Ft***	***496 711 Ft***
Iskola melléképületei	321	1/1		***2 000 000 Ft***	***519 780 Ft***
Konyha	321	1/1		***2 213 358 Ft***	***1 360 313 Ft***
Inkubátorház	050/1	1/1	4 250	***67 183 572 Ft***	***16 927 122 Ft***
Vízmű, Zrínyi Miklós u.	862	1/1	210	***438 432 Ft***	***256 842 Ft***
Vízmű	067	170/10000	38	***79 335 Ft***	***26 545 Ft***
Ókígyósi közterület+vízmű vagyon	427	1/1	17 033	***35 350 183 Ft***	***202 018 Ft***
Ókígyósi közterület+szennyvízcsatorna	428	1/1	17 715	***37 195 817 Ft***	***245 687 Ft***
		Összesen:		***276 936 250 Ft***	***54 677 342 Ft***
	Főkönyv szerinti érték:			276 936 250 Ft	54 677 342 Ft

12151 0-ig leírt KFK egyéb épületek állománya

Megnevezés	*HRSZ*	*Tulajdoni hányad*	*m2*	*Bruttó érték*
PH régi	669/3			83 256 Ft
		Összesen:		***83 256 Ft***
	Főkönyv szerinti érték:			83 256 Ft

12152 FKS egyéb épületek állománya

Megnevezés	*HRSZ*	*Tulajdoni hányad*	*m2*	*Bruttó érték*	*Nyitó Écs*
Nyugdíjasház	031	1/1	11688	53 000 495 Ft	13 605 775 Ft
Varroda, Major u.	043	1/1	2 353	9 200 000 Ft	1 475 534 Ft
3. sz. üzlet, Fecskeház	673/1/A/10			3 928 722 Ft	1 087 032 Ft
		Összesen:		***66 129 217 Ft***	16 168 341 Ft
	Főkönyv szerinti érték:			66 129 217 Ft	16 168 341 Ft

12153 VT FKS egyéb épületek állománya

Megnevezés	*HRSZ*	*Tulajdoni hányad*	*m2*	*Bruttó érték*	*Nyitó Écs*
Bemutatóterem	028/3	1/1	9 332	44 505 168 Ft	3 311 417 Ft
Istálló	028/3	1/1	21360	3 500 000 Ft	891 781 Ft
Svájceráj kocsimúzeum	028/3	1/1		284 100 Ft	18 538 Ft
		Összesen:		***48 289 268 Ft***	*4 221 736 Ft*
		Főkönyv szerinti érték:		48 289 268 Ft	4 221 736 Ft

1216 FKT különféle egyéb építmények állománya nemz. vagyon

Megnevezés	*HRSZ*	*Tulajdoni hányad*	*m2*	*Bruttó érték*	*Nyitó Écs*
Szeméttelep	084/1	1/1	41405	**28 628 121 Ft**	6 414 462 Ft
Közterület Eötvös utca	1031	1/1	5 195	**251 000 Ft**	69 283 Ft
Eötvös járda				**147 000 Ft**	57 304 Ft
Közterület, Köcsey utca	112	1/1	3 340	**227 000 Ft**	61 403 Ft
Kölcsey u. járda	112	1/1		**160 000 Ft**	62 381 Ft
Közterület Munkácsy M. utca	959	1/1	4 088	**169 867 Ft**	57 612 Ft
Közterület Munkácsy M. utca	1006	1/1	7 056	**628 000 Ft**	412 566 Ft
Munkácsy járda				**487 000 Ft**	189 852 Ft
Munkácsy járda II.				**506 000 Ft**	197 256 Ft
Közterület, Vágóhíd utca	93	1/1	4 015	**240 000 Ft**	125 643 Ft
Vágóhíd u. járda	93	1/1		**160 000 Ft**	67 593 Ft
Ókígyósi út közpark, játszótér	716	1/1	2 206	**1 147 000 Ft**	186 523 Ft
Ókígyósi út páros				**369 000 Ft**	236 544 Ft
Ókígyósi páros II.				**658 000 Ft**	256 512 Ft
Ókígyósi páros				**420 000 Ft**	163 732 Ft

Ókígyósi páratlan				1 290 000 Ft	502 888 Ft
Ókígyósi I.				1 701 000 Ft	686 165 Ft
Közterület, Vörösmarty utca	309	1/1	4 326	602 000 Ft	546 075 Ft
Vörösmarty u. útalap				2 208 000 Ft	397 101 Ft
Közterület Petőfi utca	481	1/1	18 566	857 000 Ft	465 231 Ft
Közterület, Áchim András u	423	1/1	2 116	1 820 000 Ft	709 500 Ft
Áchim u. járda				125 000 Ft	48 728 Ft
Közterület, Batthyányi utca	222	1/1	3 491	1 982 663 Ft	195 343 Ft
Közterület, Lehel utca	211	1/1	2 281	1 407 555 Ft	154 920 Ft
Közterület, Arany János utca	133	1/1	4 773	4 892 394 Ft	1 004 842 Ft
Arany u. aszfalt	133	1/1	4 773	20 530 824 Ft	8 883 066 Ft
Újkígyós felöl az utolsó utca	199	1/1	6 855	200 000 Ft	77 959 Ft
Közterület, Deák utca	184	1/1	4 807	504 000 Ft	196 476 Ft
Deák u				13 110 132 Ft	711 342 Ft
Közterület, Bem u. járda	257	1/1	4 355	400 000 Ft	155 945 Ft
Bem u. aszfalt				1 192 880 Ft	787 096 Ft
Közerület Árpád u. járda II.	283	1/1	4 312	560 000 Ft	218 308 Ft
Árpád u. járda I.				202 000 Ft	78 739 Ft
Gorkij járda	719	1/1	7 241	1 036 000 Ft	403 881 Ft
Gorkij-Árpád aszfalt				1 813 189 Ft	1 305 213 Ft
Iskola u. járda	332	1/1	4 296	504 000 Ft	196 476 Ft
Iskola út				3 938 000 Ft	1 535 176 Ft
Iskola u.				2 940 000 Ft	1 146 120 Ft
Iskola u. járda				470 000 Ft	183 224 Ft
Széchenyi út + járda				536 280 Ft	353 848 Ft
Közterület, Kastély járda	383	1/1	8 284	100 000 Ft	48 563 Ft
Kastély u. járda				480 000	187 129 Ft
Kastély u.				2 000 000 Ft	779 672 Ft
Kastély u.				6 299 001 Ft	1 804 540 Ft
Közterület Rákóczi utca	762	1/1	7 093	5 670 000 Ft	1 210 372 Ft

Rákóczi járda				741 000 Ft	288 859 Ft
Közterület, Tessedik utca járda	681	1/1	1 815	157 000 Ft	61 159 Ft
Közterület József A. u. járda	671	1/1	7 479	724 000 Ft	282 249 Ft
József A. - Tessedik				1 968 057 Ft	686 165 Ft
Ady járda	623	1/1	7 155	520 000 Ft	217 284 Ft
Ady aszfalt				2 244 800 Ft	1 481 191 Ft
Zrínyi u.	622	1/1	40 928	9 742 509 Ft	2 523 633 Ft
Zrínyi út I. ütem				30 109 934 Ft	6 898 991 Ft
Zrínyi u. járda				1 127 000 Ft	467 705 Ft
Közterület, Tulipán utca	609	1/1	2 865	1 835 540 Ft	239 049 Ft
Közterület, Táncsics utca	799	1/1	7 107	6 697 977 Ft	313 116 Ft
Közterület, Virág utca	508	1/1	3 057	6 992 036 Ft	417 012 Ft
Közterület, Virág utca	558	1/1	3 603	228 000 Ft	88 884 Ft
Közterület, Nefelejcs utca	482	1/1	2 898	6 491 941 Ft	393 032 Ft
Közterület, Nefelejcs utca	585	1/1	3 555	217 000 Ft	84 596 Ft
Medgyesi járda	958	1/1	4 664	312 000 Ft	121 628 Ft
Medgyesi út	958	1/1	4 664	7 392 000 Ft	1 881 677 Ft
Bartók járda	*919*	*1/1*	*7 407*	245 000 Ft	149 492 Ft
Bartók u.				4 649 364 Ft	3 053 915 Ft
Bartók járda				692 000 Ft	269 777 Ft
Jókai-Zrínyi	*879*	*1/1*	*7 184*	2 172 925 Ft	1 495 110 Ft
Jókai járda				692 000 Ft	269 777 Ft
Dózsa járda	*841*	*1/1*	*7 034*	688 000 Ft	268 199 Ft
Dózsa út				1 535 107 Ft	705 025 Ft
Ókígyósi út közpark, játszótér	717	1/1	2 404	4 107 024 Ft	646 436 Ft
Major - Nyugdíjasház (Ókígyósi út és Nyugdíjaház között)				882 348 Ft	33 232 Ft
Major - Diadalív (Ókígyósi út és a Diadalív között)				247 388 Ft	9 318 Ft
Major - Inkubátorház (Inkubátorház-Diadalív-Volt Tanácsháza között)				3 257 807 Ft	112 431 Ft
Vadász Panzió-Kertészet között				2 697 480 Ft	90 345 Ft
Autóbuszváró				9 091 Ft	8 342 Ft

Autóbuszváró				25 000 Ft	19 492 Ft
Autóbuszváró				54 000 Ft	41 023 Ft
Nefelejcs-Virág-Táncs				7 050 000 Ft	3 103 103 Ft
Kerékpárút				2 420 852 Ft	1 742 533 Ft
Parkoló				1 083 050 Ft	478 644 Ft
Belvíz elvezető				24 838 000 Ft	10 326 541 Ft
Kiépített út Pál-liget				3 000 Ft	3 000 Ft
Saját használatú út	013	1/1	3 136	1 200 000 Ft	467 705 Ft
Saját használatú út	015	1/1	6 312	1 022 672 Ft	292 315 Ft
Saját haszn. Út járda	015			80 000 Ft	31 181 Ft
Közterület, utca	1	1/1	20 182	931 594 Ft	263 000 Ft
kivett közút	424/1	1/1	865	124 560 Ft	22 562 Ft
Ókígyósi közterület	430	1/1	19 100	1 141 718 Ft	686 165 Ft
Ókígyósi közterület	432	1/1	16 473	984 687 Ft	45 231 Ft
Kossuth tér közpark	670	1/1	2 009	1 044 680 Ft	36 524 Ft
Ókígyósi út közpark	672	1/1	2 074	1 078 480 Ft	33 246 Ft
Közterület név nélküli utca	1049	1/1	7 027	1 011 888 Ft	25 461 Ft
Közterület név nélküli utca	1050	1/1	5 503	792 432 Ft	156 231 Ft
Külterületi közút Wenckheim ltp.	041/2	1/1	6 658	1 830 950 Ft	12 362 Ft
Wenckheim ltp. Közpark (Major)	033/2	1/1	3 527	1 834 040 Ft	686 165 Ft
Wenckheim ltp. Közpark (Major)	036	1/1	1 686	876 720 Ft	686 165 Ft
Külterületi Út	028/15	1/1	942	353 250 Ft	62 345 Ft
Töltés	019	1/1	11 631	3 198 525 Ft	58 942 Ft
Külterületi út	073/1	1/1	10 039	2 760 725 Ft	48 235 Ft
Külterületi út	076/1	1/1	4 164	1 145 100 Ft	25 462 Ft
Saját használatú út	1161	1/1	3 084	1 453 844 Ft	465 000 Ft
Saját használatú út	1163	1/1	498	463 406 Ft	256 000 Ft
Saját használatú út	03/2	1/1	10 627	4 342 813 Ft	256 000 Ft
Saját használatú út	05/2	1/1	11 498	4 676 406 Ft	125 600 Ft
Saját használatú út	07	1/1	13 831	5 569 945 Ft	123 000 Ft

Saját használatú út	09	1/1	1 824	**971 264 Ft**	78 900 Ft
Saját használatú út	011	1/1	3 082	**1 453 078 Ft**	65 222 Ft
Árok	017	1/1	8 018	**2 477 622 Ft**	45 623 Ft
Saját használatú út	022/2	1/1	4 108	**1 573 364 Ft**	56 213 Ft
Kivett út	0129/41	1/1	1 588	**228 684 Ft**	98 000 Ft
Saját használatú út	0129/70	1/1	4 547	**1 741 501 Ft**	686 165 Ft
Út (inkubátorház) földrész	050/2	1/1	1 162	**116 000 Ft**	48 256 Ft
Ókígyósi út Vásártér	718	1/1	2 406	**128 000 Ft**	45 682 Ft
Út (inkubátorház) földrész	050/2	1/1	1 162	**116 000 Ft**	59 236 Ft
Wenckheim emlékpark	033/1	1/1	3482	**3 417 000 Ft**	56 231 Ft
Közterület, DÉMÁSZ vezetékjog Kastély u	12	1/1		**0 Ft**	
Közterület, DÉMÁSZ vezetékjog Széchenyi u	38	1/1		**0 Ft**	
Közterület, DÉMÁSZ vezetékjog Iskola u	69	1/1		**0 Ft**	
Közterület, DÉMÁSZ vezetékjog Vágóhíd u	93	1/1		**0 Ft**	
Közterület, DÉMÁSZ vezetékjog Kölcsey u	112	1/1		**0 Ft**	
Közterület, DÉMÁSZ vezetékjog Arany J	133	1/1		**0 Ft**	
Közterület, DÉMÁSZ vezetékjog Bem u.	157	1/1		**0 Ft**	
Közterület, DÉMÁSZ vezetékjog Deák u	184	1/1		**0 Ft**	
Közterület, DÉMÁSZ vezetékjog Arany J	200	1/1		**0 Ft**	
Közterület, DÉMÁSZ vezetékjog Lehel u	211	1/1		**0 Ft**	
Közterület, DÉMÁSZ vezetékjog Batthyányi u	222	1/1		**0 Ft**	
Közterület, DÉMÁSZ vezetékjog Deák u	234	1/1		**0 Ft**	
Közterület, DÉMÁSZ vezetékjog Árpád u	283	1/1		**0 Ft**	
Közterület, DÉMÁSZ vezetékjog Bem u.	257	1/1		**0 Ft**	
Közterület, DÉMÁSZ vezetékjog Vörösmarthy u	309	1/1		**0 Ft**	
Közterület, DÉMÁSZ vezetékjog Iskola u	332	1/1		**0 Ft**	
Közterület, DÉMÁSZ vezetékjog Széchenyi u	360	1/1		**0 Ft**	
Közterület, DÉMÁSZ vezetékjog Kastély u	383	1/1		**0 Ft**	
Közterület, DÉMÁSZ vezetékjog Kastély u	1007	1/1		**0 Ft**	
Közterület, DÉMÁSZ vezetékjog Kastély u	1031	1/1		**0 Ft**	

			Összesen:	***298 561 084 Ft***	***78 908 994 Ft***
			Főkönyv szerinti érték:	296 439 668 Ft	78 908 994 Ft
			Szeméttelep	2 121 416 Ft	
				298 561 084 Ft	

12161 0-ig leírt FKT egyéb épületek állománya nemz. vagy.

Autóbuszváró				12 751 Ft
Autóbuszváró				12 751 Ft
Autóbuszváró				12 751 Ft
Autóbuszváró				12 751 Ft
			Összesen:	***51 004 Ft***
			Főkönyv szerinti érték:	51 004 Ft

12162 ÁV FKT vagyonk. vett egyéb építmények állománya

Megnevezés	*HRSZ*	*Tulajdoni hányad*	*m2*	*Bruttó érték*	*Nyitó Écs*
Kiháramló települési vízi közművagyon		1/1		4 176 398	375 906 Ft
		Összesen:		***4 176 398 Ft***	***375 906 Ft***
		Főkönyv szerinti érték:		4 176 398 Ft	375 906 Ft

121621 0-ig leírt ÁV FKT vagyonk. Vett egyéb ápítmények állománya

Földalatti víztározó kas.				3 Ft
		Összesen:		***3 Ft***
		Főkönyv szerinti érték:		3 Ft

12171 KFK különféle egyéb építmények állománya

Megnevezés	*HRSZ*	*Tulajdoni hányad*	*m2*	*Bruttó érték*	*Nyitó Écs*
Óvodai kerítés	320	1/1		**573 000 Ft**	466 277 Ft

Iskola kerítés	321	1/1		**1 260 000 Ft**	604 469 Ft
PH kerítés	223	1/1		**519 000 Ft**	466 277 Ft
Műv.Ház kerítés		1/1		**43 000 Ft**	15 623 Ft
Vásártér WC		1/1		**80 000 Ft**	45 622 Ft
Sporttelep kerítés		1/1		**840 000 Ft**	125 600 Ft
Szoc bérlakás út		1/1		**3 695 000 Ft**	1 253 623 Ft
Ált. iskola parkoló aszf.		1/1		**3 010 800 Ft**	762 321 Ft
Kerékpártároló 100fh		1/1		**5 172 000 Ft**	456 231 Ft
		Összesen:		***15 192 800 Ft***	***4 196 043 Ft***
		Főkönyv szerinti érték:		15 192 800 Ft	4 196 043 Ft

11.melléklet

Kimutatás a mezőgazdasági tevékenységről
2016-os év.

A vetésszerkezet alakulása 2017-ben:

Megnevezés	Vetésterület	Megjegyzés
Kukorica	16 ha	
Tavaszi kalászosok	10,28 ha	
Alma	0,75 ha	
Kukorica	8,92 ha	
Őszi Zab	3,2 ha	
Őszi káposztarepce	3,36 ha	Poszáta kft
Burgonya	1,35 ha	
Tavaszi zab	5,18 ha	
Lucerna	5,77 ha	
Gyep, kaszált	86,07 ha	
Gyep, legeltetett	153,74 ha	
Együttesen:	294,62 ha	

2016. évi Növénytermesztés kiadásai:

Üzemanyagvásárlás: 5.888.887 Ft

Vetőmagok, palántanevelés, terménytárolás: 2.947.031 Ft

Vetésre: 2.109.458 Ft

Műtrágya, permetszerek, síkfólia, csepegtető, bálakötöző: 7.206.570 Ft

Gépjármű alkatrészekre és javításokra: 2.208.215 Ft

A felsorolt kiadások 2017- ben is várhatóak.

2016. évi nyitó, záró készletállomány

Megnevezés	2016.01.01.	2016.06.30.	2016.09.30.	2016.12.31.
Burgonya	1.827 kg	0 kg	8000kg	0kg
Búza	15.435 kg	7800 kg	60705 kg	56557kg
Árpa	22.611 kg	4523 kg	2145 kg	721 kg
Zab	25.000 kg	12260 kg	17917 kg	10712 kg
Kukorica	198.257 kg	90647 kg	45141 kg	140346 kg
Szár	430 bála	319 bála	319 bála	325 bála
Széna	1010 bála	528 bála	1310 bála	871 bála
Szalma	1110 bála	676 bála	1164,5 bála	1063bála
Borsószalma	42 bála	0 bála	50 bála	10 bála

Takarmány felhasználás 2016.december 31-ig:

Megnevezés	Mennyiség:
Kukorica	236411 kg
Búza	37048 kg
Zab	27285 kg
Árpa	21890 kg

Állatállomány 2016. december 31-én:

Juh:

anya	203db
kos	5db
jerke	42db
tokjo bárány	38db 79
Összesen:	**367db**

Szarvasmarha:

2 évnél idősebb tehén	87 db
2 évnél idősebb bika	2 db
6-24 hó közötti üsző	0 db
6 hónapnál fiatalabb üsző	7 db
6 hónapnál fiatalabb bika	10 db
Összesen:	**106 db**

Ló:

Kanca	23 db
Fedezőmén *(nem saját)*	2 db
Bértartott	1 db
Csikó	10db
Herélt, mén	11 db
Összesen:	**47 db**

Az állatállomány alakulása:

	2015.12.31	2016. 06. 30.	2016. 09. 30.	2016.12.31
Szarvasmarha	147	118	106	106
Ló	54	53	52	47
Juh	340	314	288+110jeöletlen bárány	288+79 jelöletlen bárány

Haszonbérleti és vagyonkezelési szerződések a mezőgazdasági tevékenységet érintően:

Szerződésszám	Kitől	Hrsz.	Művelési ága	Ha	Mettől	Meddig	Bérleti díj	Összesen
3-380/2015	Körös-Maros Nemzeti Park Igazgatóság	099/	legelő	21,9346	2015.12.16	2025.12.31	489 225 Ft	1 253 725 Ft
		0102/	legelő	9,2484			73 775 Ft	
		0105/	kivett fokozottan védett terület	75,5			690 725 Ft	
1224/2015	Körös-Maros Nemzeti Park Igazgatóság	025/a	szántó	0,7381	2015.11.18	2025.10.31	40 723 Ft	92 351 Ft
		026/a	szántó	1,1673			51 628 Ft	
1224-2/2015	Körös-Maros Nemzeti Park Igazgatóság	0387/	kivett közpark	2,9	2015.11.18	2025.12.31	35 392 Ft	35 392 Ft
17-3/2014	Körös-Maros Nemzeti Park Igazgatóság	0105/	kivett fokozottan védett terület	69	2014.09.01	2024.08.31	702 075 Ft	702 075 Ft
17-2/2014	Körös-Maros Nemzeti Park Igazgatóság	0105/	kivett fokozottan védett terület	63,076	2014.09.01	2024.08.31	641 798 Ft	641 798 Ft
VK2014-798	Nemzeti Földalapkezelő Szervezet	023	szántó	8,5828	2014.05.19	2019.05.19	INGYENES	
VK2013-172	Nemzeti Földalapkezelő Szervezet	021/8	szántó	24,2339	2013.03.29	2018.03.29	INGYENES	

Állattenyésztésből származó bevételek:

2016

	Dátum:	Vevő	Eladások	Eladott Mennyiség Kg/db-ban	Érték/bruttó
1.	2016.01.26	Berettyóvölgyi Kft	Bárány eladás	556,0 kg	481 050 Ft
2.	2016.01.07	Lévai Lajos	Ló eladás	2,0 db	530 000 Ft
3.	2016.02.20	Berettyóvölgyi Kft	Bárány eladás	543,0 kg	453 269 Ft
4.	2016.03.12	Berettyóvölgyi Kft	Bárány eladás	245,0 kg	201 222 Ft
5.	2016.03.19	Berettyóvölgyi Kft	Bárány eladás	214,0 kg	190 546 Ft
6.	2016.04.07	Bori Antal Péter	fedeztetés	2,0 db	90 000 Ft
7.	2016.04.07	Bori Antal Péter	Bértartás	2 hónap	40 000 Ft
8.	2016.04.08	Berettyóvölgyi Kft	Gyapjú	770,0 kg	391 160 Ft
9.	2016.04.09	Bori Antal Péter	fedeztetés	1,0 db	90 000 Ft
10.	2016.04.13	Nyisztor Lajos	Bika borjú eladás	12,0 db	1 620 000 Ft
11.	2016.04.14	Bakos Mihály	Bika borjú eladás	15,0 db	2 400 000 Ft
12.	2016.05.06	Szabó Lajos	Szűz üsző eladás	1,0 db	300 000 Ft
13.	2016.05.06	Szabó Lajos	Szűz üsző eladás	5,0 db	548 640 Ft
14.	2016.05.10	Dudás István	Szarvasmarha eladás	3,0 db	450 000 Ft
15.	2016.05.14	Szabó Lajos	Szűz üsző eladás	5,0 db	451 360 Ft
16.	2016.05.26	Miczula Sándor	Ló eladás	1,0 db	20 000 Ft
17.	2016.05.26	Miczula Sándor	Ló eladás	1,0 db	180 000 Ft
18.	2016.06.27	Katonáné Gera Hajnalka	Bika borjú eladás	4,0 db	568 000 Ft
19.	2016.06.29	Lipták I./Vozár György	fedeztetés	1,0 db	45 000 Ft
20.	2016.08.29	Lipták I./Vozár György	fedeztetés	1,0 db	45 000 Ft
21.	2016.08.29	lipták I./Jakab Tibor	fedeztetés	1,0 db	45 000 Ft
22.	2016.09.12	Czirják Csaba	Ló eladás	1,0 db	420 000 Ft
23.	2016.09.16	Szabó Lajos	Borjú Eladás	15,0 db	1 764 000 Ft
24.	2016.09.21	Nyisztor Lajos	Bika borjú eladás	5,0 db	550 000 Ft
25.	2016.10.19	Czírják Csaba	Ló eladás	5 db	2 239 747 Ft
26.	2016.12.14	Berettyóvölgyi Kft	Bárány eladás	643 kg	600 091 Ft
				Összesen:	***14 714 085 Ft***

Összegezve:

- 27 db üszőt, 40 db bikaborjút értékesítettünk, 3db üsző elhullott és született 29 db borjú 2016-ban.
- Bárányértékesítés (lásd: fenti táblázat)
- Gyapjúértékesítés (lásd: fenti táblázat)
- Fedeztetés (lásd: fenti táblázat)
- Sárgadinnye értékesítése

A Mezőgazdasági és Vidékfejlesztési Hivataltól – még a **2016. évet érintő** – területalapú, húshasznú anyatehén és egyéb agrártámogatásokból 2016. december 31-ig **11.669.340 Ft** bevételünk származott. Növénytermesztésből 2016. december 31-ig bruttó **276.802 Ft**, míg állattenyésztésből bruttó **14.714.085 Ft** bevétel származott.

Kimutatás a gépparkról:

Telep neve	Eszköz neve	Mennyiség	Mértékegység
Kastély	benzines fűnyíró	1	darab
Kastély	fűkasza (damilos)	1	darab
Kastély	fűnyíró traktor	2	darab
Kastély	lombszívó	3	darab
Kastély	motoros permetező	1	darab
Kastély	motoros permetező	1	darab
Kastély	Paula fűnyíró 960110306-os, 2012-es gyártmány (GYSZ: 022712D001078 és GYSZ: 022712D001179)	2	darab
Kastély	sövénynyíró VAZ 1500 (2014)	4	darab
Kertészet	motoros permetező (GYSZ: 21A-244J602)	2	darab
Kertészet	rotakapa (GYSZ: 21A-244J602)	1	darab
Lovarda	fűnyíró	1	darab
Műhely	bálázó CORSA35OL (2012)	1	darab
Műhely	bálázó PK4010K0STKA (2012)	1	darab
Műhely	fűkasza 2041/2 (2013)	1	darab
Műhely	fűkasza RK (1986)	1	darab
Műhely	fűkasza Z069 (2011)	1	darab
Műhely	fűkasza Z069/2-185 m (2015) [Parlafüves]	1	darab
Műhely	fűkasza Z173 (2011)	1	darab
Műhely	Hitachi fűkasza (damilos)	2	darab
Műhely	Hitachi-CS45M benzinmotoros láncfűrész	1	darab
Műhely	IFA (BEE-366)	1	darab
Műhely	Jinma 244E (XLX-645)	1	darab
Műhely	kanál (MTZ)	1	darab
Műhely	kombinátor	1	darab
Műhely	kultivátor (kicsi)	1	darab
Műhely	MTZ 80 (YEW-250)	1	darab
Műhely	MTZ 92.2 (XLS-202)	1	darab
Műhely	műtrágyaszóró	1	darab

Műhely	műtrágyaszóró BFM 160	1	darab
Műhely	pótkocsi	2	darab
Műhely	pótkocsi (YKX-888)	1	darab
Műhely	pótkocsi (YLD-785)	1	darab
Műhely	rakodó (MTZ)	1	darab
Műhely	Rally RE11597 fűnyíró traktor (2011)	1	darab
Műhely	rendsodró	2	darab
Műhely	rendsodró Z211/1	1	darab
Műhely	rézsűkasza AM80 (2015) [Parlagfüves]	1	darab
Műhely	szárzúzó (kicsi)	1	darab
Műhely	szárzúzó RZ-1,5 (2015) [Parlagfüves]	1	darab
Műhely	szárzúzó RZ-3 HAC	1	darab
Műhely	tárcsa (kicsi)	1	darab
Műhely	tárcsa OMVT-3.2 (2012)	1	darab
Műhely	tolólap (IFA)	1	darab
Műhely	tolólap LDA250R (MTZ)	1	darab
Műhely	trágyarakodó villa (MTZ)	1	darab
Műhely	villa (MTZ)	1	darab
Skutari	homlokrakodó	1	darab
Skutari	pótkocsi	3	darab
Skutari	traktor (YDD-710)	1	darab
Skutari	traktor kanál	1	darab
Sport	fűnyíró traktor	1	darab

Vannak olyan eszközök, amelyeket az önkormányzat használ, de nem képezi az önkormányzat tulajdonát. (Beszerzési értéken bruttó 4.534.908 Ft) Ezek az eszközök az alábbi táblázatban kerültek feltüntetésre.

SSZ.	Eszköz megnevezése, típusa	Db.	Egyedi azonosító (adott esetben)
1.	MTD RE125 Fűnyíró traktor	2	HG135T40114 HG135T40092
2.	Hitachi CG40EY-T Bozótvágó	4	TE140049 TE140047 TE140076 TE140044
3.	SP415 3W-650 motoros háti permetező	2	Y5026530 Y5026594
4.	Szövet kesztyű	20	nem releváns
5.	Hasított bőr kesztyű	20	nem releváns
6.	Vegyvédelmi kesztyű	10	nem releváns
7.	Védőálarc szita	5	nem releváns
8.	Védálarc szita fülvédővel	5	nem releváns
9.	Védőkötény rövid	5	nem releváns
10.	Védőkötény hosszú	5	nem releváns
11.	Vegyvédelmi ruha	2	nem releváns
12.	AM80 rézsűkasza	1	3.10.80.0055.
13.	RZ-1,5 szárzúzó	1	004/2015
14.	Z-069 fűkasza	1	4073

Mindösszesen (Ft)	

Kimutatás a szarvasmarha-állomány alakulásáról:

SSZ.	Fülszám	Születési ideje	Vásárlás ideje	Eladott	Elpusztult
1.	HU32123 2994 7	2005.08.01	2011.04.01		
2.	HU32123 2990 9	2005.08.01	2011.04.01		
3.	HU32123 3002 6	2005.08.04	2011.04.01		
4.	HU32123 3004 0	2005.08.04	2011.04.01		
5.	HU32122 1358 7	2005.08.04	2011.04.01		
6.	HU32123 3005 7	2005.08.06	2011.04.01		
7.	HU32123 3009 5	2005.08.07	2011.04.01		
8.	HU31142 0877 1	2007.11.19	2011.04.01		
9.	HU31142 0878 8	2007.11.28	2011.04.01		
10.	HU31142 0873 3	2008.01.26	2011.04.01		
11.	HU31142 0872 6	2008.01.28	2011.04.01		
12.	HU31142 0876 4	2008.02.10	2011.04.01		
13.	HU31142 0875 7	2008.02.15	2011.04.01		
14.	HU32123 3686 0	2008.03.27	2013.12.19		
15.	HU32123 3719 7	2008.04.09	2011.04.01		
16.	HU31142 0905 3	2009.01.07	2011.04.01		
17.	HU31142 0906 0	2009.01.08	2011.04.01		
18.	HU31142 0908 4	2009.01.10	2011.04.01		
19.	AT4173 5651 6	2010.05.01	2012.11.12		
20.	AT4173 5761 6	2010.05.01	2012.11.12		
21.	AT4173 6451 6	2010.05.07	2012.11.12	2016.05.10	
22.	AT4173 6561 6	2010.05.08	2012.11.12		
23.	AT9895 5841 7	2010.05.23	2012.11.12		
24.	AT9895 6071 7	2010.05.23	2012.11.12		
25.	AT9895 6421 7	2010.05.28	2012.11.12		
26.	HU39024 0313 3	2010.06.10	2011.04.01		
27.	HU39024 0302 5	2010.06.15	2011.04.01		
28.	AT9895 7551 7	2010.06.16	2012.11.12		
29.	AT9895 7991 7	2010.06.20	2012.11.12		
30.	AT9895 8571 7	2010.06.29	2012.11.12		
31.	AT9895 8681 7	2010.06.30	2012.11.12		
32.	AT9895 8811 7	2010.07.02	2012.11.12		
33.	AT9895 9261 7	2010.07.16	2012.11.12		
34.	HU31142 0931 8	2010.08.25	2011.04.01		
35.	HU31142 0932 5	2010.08.29	2011.04.01		
36.	HU31142 0933 2	2010.09.06	2011.04.01		
37.	HU31142 0935 6	2010.09.08	2011.04.01		
38.	HU31142 0936 3	2010.09.12	2011.04.01		
39.	HU31142 0938 7	2010.09.16	2011.04.01		
40.	HU31142 0939 4	2010.09.16	2011.04.01		
41.	HU32301 0928 0	2011.02.01	2013.01.10		
42.	HU32703 0743 7	2011.02.03	2013.01.10		

43.	HU32703 0745 1	2011.02.05	2013.01.10		
44.	HU32301 0934 3	2011.02.06	2013.01.10		
45.	HU32301 0935 0	2011.02.08	2013.01.10		
46.	HU32301 0956 9	2011.02.15	2013.01.10		
47.	HU32301 0962 2	2011.02.16	2013.01.10		
48.	HU32703 0749 9	2011.02.16	2013.01.10		
49.	HU32301 0976 1	2011.02.20	2013.01.15		
50.	HU32301 0973 0	2011.02.20	2013.01.15		
51.	HU32301 0971 6	2011.02.20	2013.01.15		
52.	HU32301 0969 1	2011.02.20	2013.01.15		
53.	HU32301 0965 3	2011.02.20	2013.01.10		
54.	HU32703 0753 8	2011.02.21	2013.01.10		
55.	HU32703 0756 9	2011.02.22	2013.01.10		
56.	HU32301 0981 7	2011.02.25	2013.01.15		
57.	HU32301 0982 4	2011.02.25	2013.01.10		
58.	HU32703 0760 8	2011.02.28	2013.01.10		
59.	HU32301 0983 1	2011.03.02	2013.01.10	2016.05.10	
60.	HU32301 0986 2	2011.03.02	2013.01.10		
61.	HU32301 0990 1	2011.03.05	2013.01.15		
62.	HU32703 0943 3	2011.03.06	2013.01.10		
63.	HU32703 0944 0	2011.03.06	2013.01.10		
64.	HU32703 0949 5	2011.03.08	2013.01.10		
65.	HU32301 0996 3	2011.03.10	2013.01.15		
66.	HU32301 0999 4	2011.03.16	2013.01.15		
67.	HU32703 0957 2	2011.03.21	2013.01.10		
68.	HU32703 0965 9	2011.03.27	2013.01.10		
69.	HU32301 0812 4	2011.04.03	2013.01.10		
70.	HU32301 0815 5	2011.04.05	2013.01.10		
71.	HU32703 0974 3	2011.04.13	2013.01.10		
72.	HU32703 0973 6	2011.04.19	2013.01.10		
73.	HU31117 1651 2	2011.05.05			
74.	HU32703 0982 0	2011.05.14	2013.01.10		
75.	HU31117 1643 5	2011.05.22			
76.	HU32703 0984 4	2011.05.28	2013.01.10		
77.	HU31117 1648 0	2011.05.29			
78.	HU31117 1661 3	2011.06.09			
79.	HU31117 1664 4	2011.06.19			
80.	HU31117 1662 0	2011.06.14			
81.	HU31117 1768 5	2011.09.25		**2016.05.10**	
82.	HU31117 1800 6	2011.11.08			
83.	HU31117 1905 4	2012.04.08			
84.	HU31117 1909 2	2012.04.19			
85.	HU31117 1937 1	2012.05.02			
86.	HU31117 1938 8	2012.05.02			
87.	HU31117 2045 0	2012.09.01			
88.	HU31117 2072 2	2012.09.23			

89.	HU31117 2074 6	2012.09.30			
90.	HU31117 2120 6	2012.11.26			
91.	HU31117 2194 1	2013.02.02		2015.06.29	
92.	HU31117 2274 2	2013.04.16		2015.06.29	
93.	HU31117 2399 2	2013.07.27		2015.04.20	
94.	HU31117 2429 8	2013.08.23		2015.06.29	
95.	HU31117 2465 4	2013.09.20		2015.06.29	
96.	HU31117 2466 1	2013.09.28		2015.06.29	
97.	HU31117 2475 5	2013.10.15		2015.06.29	
98.	HU31117 2486 3	2013.11.06		2015.06.29	
99.	HU31117 2488 7	2013.11.06		2015.06.29	
100.	HU31117 2495 7	2013.11.17		2015.06.29	
101.	HU31117 2496 4	2013.11.26		2015.06.29	
102.	HU31117 2506 8	2013.11.30		2015.06.29	
103.	HU31117 2550 1	2014.02.17		2015.06.29	
104.	HU31117 2551 8	2014.02.23		2015.06.29	
105.	HU31117 2573 4	2014.02.24		2015.06.29	
106.	HU31117 2625 6	2014.03.08		2015.06.29	
107.	HU31117 2638 8	2014.03.19		2015.06.29	
108.	HU31117 2686 9	2014.04.06		2015.06.29	
109.	HU31117 2709 5	2014.04.21		2015.06.29	
110.	HU31117 2710 3	2014.04.30			
111.	HU31117 2726 6	2014.05.19			
112.	HU31117 2744 4	2014.06.05		2015.06.29	
113.	HU31117 2772 3	2014.07.24		2015.06.29	
114.	HU31117 2803 6	2014.09.25		2015.06.29	
115.	HU31117 2804 3	2014.09.26		2015.06.29	
116.	HU31117 2806 7	2014.09.26		2015.06.29	
117.	HU31117 2808 1	2014.09.28		2015.06.29	
118.	HU31117 2809 8	2014.09.28		2015.06.29	
119.	HU31117 2811 3	2014.09.28		2015.06.29	
120.	HU31117 2817 5	2014.10.03		2015.06.29	
121.	HU31117 2818 2	2014.10.03			2015.06.29
122.	HU31117 2820 7	2014.10.02		2016.06.29	
123.	HU31117 2822 1	2014.10.02		2015.06.29	
124.	HU31117 2837 7	2014.10.15		2015.06.29	
125.	HU31117 2838 4	2014.10.16		2015.06.29	
126.	HU31117 2839 1	2014.10.16		2015.06.29	
127.	HU31117 2867 0	2014.11.25		2015.06.29	
128.	HU31117 2871 9	2014.12.08		2015.10.27	
129.	HU31117 2872 6	2014.12.08		2015.06.29	
130.	HU31117 2874 0	2014.12.15		2015.06.29	
131.	HU31117 2875 7	2014.12.06		2015.04.22	
132.	HU31117 2882 7	2014.12.19		2015.04.22	
133.	HU31117 2883 4	2014.12.21		2015.06.29	
134.	HU31117 2884 1	2014.12.24		2015.04.22	

135.	HU31117 2885 8	2014.12.25		2015.06.29	
136.	HU31117 2886 5	2014.12.29		2015.06.29	
137.	HU31117 2887 2	2014.12.23		2015.04.22	
138.	HU31117 2888 9	2014.12.23			2015.01.23
139.	HU31117 2892 8	2015.01.13		2015.12.01	
140.	HU31117 2893 5	2015.01.13		2015.04.22	
141.	HU31117 2906 0	2015.01.21		2015.04.22	
142.	HU31117 2907 7	2015.01.21		2015.12.01	
143.	HU31117 2910 9	2015.01.26		2015.12.01	
144.	HU31117 2911 6	2015.02.05		2015.08.03	
145.	HU31117 2923 1	2015.02.14		2015.08.03	
146.	HU31117 2924 8	2015.02.15		2015.12.01	
147.	HU31117 2925 5	2015.02.15		2015.12.01	
148.	HU31117 2942 6	2015.02.24		2015.08.03	
149.	HU31117 2943 3	2015.02.25		2015.08.03	
150.	HU31117 2974 3	2015.03.07		2015.12.01	
151.	HU31117 3007 9	2015.03.26		2015.08.03	
152.	HU31117 3015 6	2015.03.29		2015.10.27	
153.	HU31117 3016 3	2015.04.01		2015.08.03	
154.	HU31117 3020 2	2015.04.05		2015.10.27	
155.	HU31117 3024 0	2015.04.11			2015.07.26
156.	HU31117 3050 5	2015.04.16		2015.12.01	
157.	HU31117 3053 6	2015.04.21		2015.12.01	
158.	HU31117 3054 3	2015.04.22		2015.10.27	
159.	HU31117 3078 3	2015.04.24		2015.12.01	
160.	HU31117 3079 0	2015.04.27		2015.10.27	
161.	HU31117 3085 3	2015.04.29		2015.10.27	
162.	HU31117 3086 0	2015.05.01		2015.10.27	
163.	HU31117 3087 7	2015.05.02		2015.10.27	
164.	HU31117 3092 3	2015.05.10		2015.12.01	
165.	HU31117 3099 2	2015.05.10		2015.12.01	
166.	HU31117 3151 5	2015.07.11			
167.	HU31117 3188 7	2015.10.03		2016.04.14	
168.	HU31117 3202 0	2015.10.14		2016.04.14	
169.	HU31117 3203 7	2015.10.15		2016.04.14	
170.	HU31117 3204 4	2015.10.18		2016.04.14	
171.	HU31117 3208 2	2015.10.26		2016.05.06	
172.	HU31117 3207 5	2015.10.26		2016.04.13	
173.	HU31117 3210 7	2015.10.28		2016.05.06	
174.	HU31117 3212 1	2015.10.28		2016.05.06	
175.	HU31117 3211 4	2015.10.28		2016.05.06	
176.	HU31117 3213 8	2015.11.02		2016.04.14	
177.	HU31117 3214 5	2015.11.03		2016.05.06	
178.	HU31117 3215 2	2015.11.04		2016.04.14	
179.	HU31117 3216 9	2015.11.04		2016.05.06	
180.	HU31117 3221 5	2015.11.06		2016.04.14	

181.	HU31117 3222 2	2015.11.06		2016.04.14	
182.	HU31117 3223 9	2015.11.06		2016.04.13	
183.	HU31117 3233 0	2015.11.10		2016.04.14	
184.	HU31117 3234 7	2015.11.13		2016.05.06	
185.	HU31117 3235 4	2015.11.13		2016.04.14	
186.	HU31117 3236 1	2015.11.14			
187.	HU31117 3241 7	2015.11.22		2016.04.13	
188.	HU31117 3242 4	2015.11.23		2016.04.14	
189.	HU31117 3244 8	2015.11.24		2016.04.13	
190.	HU31117 3243 1	2015.11.24		2016.05.06	
191.	HU31117 3245 5	2015.11.26		2016.04.14	
192.	HU31117 3247 9	2015.11.30		2016.06.27	
193.	HU31117 3248 6	2015.12.01		2016.04.14	
194.	HU31117 3249 3	2015.12.01		2016.04.13	
195.	HU31117 3250 1	2015.12.01			
196.	HU31117 3251 8	2015.12.01		2016.05.06	
197.	HU31117 3252 5	2015.12.01			
198.	HU31117 3253 2	2015.12.01			
199.	HU31117 3254 9	2015.12.03		2016.05.06	
200.	HU31117 3255 6	2015.12.03		2016.06.27	
201.	HU31117 3256 3	2015.12.03			2016.02.08
202.	HU31117 3258 7	2015.12.03			
203.	HU31117 3259 4	2015.12.03		2016.05.06	
204.	HU31117 3260 2	2015.12.06		2016.04.13	
205.	HU31117 3261 9	2015.12.06		2016.04.13	
206.	HU31117 3262 6	2015.12.07		2016.05.06	
207.	HU31117 3265 7	2015.12.10			
208.	HU31117 3264 0	2015.12.10			
209.	HU31117 3266 4	2015.12.10		2016.04.13	
210.	HU31117 3267 1	2015.12.10			
211.	HU31117 3268 8	2015.12.12		2016.04.13	
212.	HU31117 3270 3	2015.12.16		2016.06.27	
213.	HU31117 3271 0	2015.12.16		2016.04.14	
214.	HU31117 3272 7	2015.12.18			
215.	HU31117 3273 4	2015.12.20			
216.	HU31117 3280 4	2015.12.25			2016.02.12
217.	HU31117 3281 1	2015.12.25		2016.04.13	
218.	HU31117 3282 8	2015.12.26		2016.04.14	
219.	HU31117 3283 5	2015.12.29		2016.04.13	
220.	HU31117 3298 1	2015.12.31		2016.05.27	
221.	HU31117 3299 8	2016.01.01		2016.05.06	
222.	HU31117 3301 6	2016.01.07			
223.	HU31117 3302 3	2016.01.08		2016.04.13	
224.	HU31117 3322 5	2016.02.02			
225.	HU31117 3330 2	2016.02.20			
226.	HU31117 3448 2	2016.03.31			

227.	HU31117 3465 3	2016.04.14			
228.	HU31117 3494 9	2016.04.20			
229.	HU31117 3510 6	2016.04.22			
230.	HU31117 3514 4	2016.04.29			
231.	HU31117 3525 2	2016.05.06			
232.	HU31117 3529 0	2016.05.07			
233.	HU31117 3541 6	2016.05.13			
234.	HU31117 3542 3	2016.05.17			
235.	HU31117 3561 8	2016.06.11			
236.	HU31117 3579 5	2016.06.17			
237.	HU31117 3580 3	2016.06.19			
238.	HU31117 3581 0	2016.06.20			
239.	HU31117 3584 1	2016.06.29			
240.	HU31117 3585 8	2016.06.30			

MÉNESNYILVÁNTARTÁS

Ssz.	Neve	Beceneve	Neme	Anya neve	Bélyegzése Bal	Bélyegzése Jobb	Törzskönyvi száma	szín	születési év		Eladás / Elhullás dátuma
	Pluto-Jankó-182	Jankó	herélt	250 Batosta XIX	182		HUN M IM022782002	szürke	2002.01.01		
		Murderer	herélt			216	HUN M AT982160000	pej	1998.05.23		Eladva
		Blöff	mén					pej			Eladva
	Favory Fidel	Fidel	herélt		275	5	HUN M L052750000	szürke	2005.04.16		Eladva 2012.10.21
	Favory Félix	Félix	mén		81	10	HUN M L 100810000	szürke	2010.02.17		Eladva 2012.05.23
	Favory Fürtös	Fürtös	kanca				HUN K L 100830000	szürke	2010.03.10		Eladva 2011.07.13
	3975 Pluto Prisma	Prismo	mén				HUN M IM821672001	szürke	1982.03.26		Elhullott
	Salvatore	Salvatore	mén		5	84	HUN M AT050840000	sárga	2005.04.09		Eladva 2012.08.14
	Favory Frida	**Frida**	kanca	1591 Conversano XXV-67 Kakukk	94		HUN K L 960940000	szürke	1996.04.16	útlevél, szig	Eladva 2016.05.26.
1.	Pluto Paula	Paula	kanca	Favory Frida	28	L 13	HUN K L 130280000	szürke	2013.04.02	útlevél, szig	
2.	Favory Falko	Falko	herélt	Favory Frida	273		HUN M L 052730000	szürke	2005.03.15	útlevél, szig	
3.	Pluto Pille	**Naty (Pille)**	kanca	Favory Frida	301		HUN K L 063010000	szürke	2006.09.20	útlevél, szig	
4.	Pluto Pandúr	Pandúr	mén	Pluto Pille			HUN L 121030000	szürke	2012.04.24	útlevél, szig	
5.	Favory Freddy	Freddy	herélt	Favory Frida	318		HUN M L 083180000	szürke	2008.03.16	útlevél, szig	
6.	Favory Flinta	Flinta	herélt	Favory Frida	85		HUN M L 090850000	szürke	2009.03.06	útlevél, szig	
7.	Favory Fergeteg	**Fergeteg**	kanca	1588 Conversano XXVI-59 Kardos	81		HUN K L 970810000	szürke	1997.04.04	útlevél, szig	
8.	Pluto Pontos	Pontos	mén	Favory Fergeteg	42	14	HUN M L 140420000	szürke	2014.05.04	útlevél, szig	
9.	Pluto Junior-2	**Póker**	herélt	Favory Fergeteg	302	6	HUN M L 063020000	szürke	2006.07.16	útlevél, szig	
	Pluto Patina	Patina	kanca	Favory Fergeteg	26	L 13	HUN K L 130260000	szürke	2013.04.16	útlevél, szig	Eladva 2014.09.17
10.	Favory Farina	Farina	kanca	Favory Fergeteg	87		HUN K L 090880000	szürke	2009.04.30	útlevél, szig	
11.		Klaudia	kanca						2016.02.23		Cédrustól
12.	Favory Flipper	Flipper	mén	Favory Fergeteg	38	11	HUN ML 110380000	szürke	2011.04.28	útlevél, szig	
13.	Favory Fantom	**Fantom**	kanca	612 Maestoso XXXVII-81 Mókus	85		HUN K L 970850000	szürke	1997.05.25	útlevél, szig	
14.	Favory Finánc	Finánc	herélt	Favory Fantom	88		HUN M L 090880000	szürke	2009.05.28	útlevél, szig	
15.	Favory Fürge	Fürge	mén	Favory Fantom	40	11	HUN ML 110400000	szürke	2011.06.29	útlevél, szig	
16.	MaestosoXXX-53	**Many**	kanca	236 Favory XXVI-19	M30-53		HUN K SZ00053Mj30	szürke	2000.02.05	útlevél, szig	
	Favory Fédra	**Fédra**	kanca	Maestoso XXX-53	277		HUN K L 052770000	szürke	2005.07.08		Eladva 2013.11.27
	Pluto Princes	Princes	kanca	Favory Fédra	32	L 13	HUN K L 130320000	szürke	2013.04.13		Eladva 2013.11.27
	Favory Fáraó	Fáraó	herélt	Maestoso XXX-53	322		HUN M L 083220000	szürke	2008.02.24	útlevél, szig	Eladva 2016.09.12.
17.	Favory Főnix	Főnix	herélt	Maestoso XXX-53	84		HUN M L 090840000	szürke	2009.02.06	útlevél, szig	
18.	Favory Fillér	Fillér	kanca	Maestoso XXX-53	85		HUN KL 100840000	szürke	2010.04.05	útlevél, szig	
19.	Pluto Pálma	Pálma	kanca	Maestoso XXX-53	99	12	HUN L 120990000	szürke	2012.04.04	útlevél, szig	
20.	Favory XXVII-31	**Lepke**	kanca	64 Pluto XXVII	F27 31		HUN K SZ01031Fx27	szürke	2001.07.21	útlevél, szig	
	Conversano Kígyósmajor		Kanca	Favory XXVII-31	**56**	15	HUN M L 150560000	szürke	2015.04.07	útlevél, szig	Eladva 2016.05.26.
21.	Favory Lepke	Fanny	kanca	Favory XXVII-31	276		HUN K L 052760000	szürke	2005.04.10	útlevél, szig	
22.	Pluto Phortos	Portosz	herélt	Favory XXVII-31	299		HUN M L 062990000	szürke	2006.06.29	útlevél, szig	
23.	Favory Faust	Frőcs Faust	herélt	Favory XXVII-31	323		HUN M L 083230000	szürke	2008.05.22	útlevél, szig	
	Favory Fintor	Fintor	mén	Favory XXVII-31	36	11	HUN ML 110360000	szürke	2011.04.12	útlevél, szig	Eladva 2014.10.14
	Pluto Pandóra	Pandóra	kanca	Favory XXVII-31	22	L 13	HUN K L 130220000	szürke	2013.01.11	útlevél, szig	Eladva 2014.04.03
24.	Incitató XIV-3	**Inci**	kanca	231 Tulipán VI-14	I14-3		HUN K SZ01003Ic14	szürke	2001.07.29	útlevél, szig	
25.	Pluto Padova	Padova	kanca	Incitató XIV-3	23	L 13	HUN K L 130230000	szürke	2013.02.28	útlevél, szig	
26.	Neapolitano Formás	**Nelly**	kanca	Incitato XIV-3	404		HUN K L 054040000	szürke	2005.12.02	útlevél, szig	
27.	Pluto Panna	Panna	kanca	Neapolitano Formás			HUN L121020000	szürke	2012.04.16	útlevél, szig	
28.	Favory Flamingó	Flamingó	kanca	Incitato XIV-3	317		HUN K L 083170000	szürke	2008.02.22	útlevél, szig	
29.	Favory Fruzsina	Fruzsina	kanca	Incitato XIV-3	37	11	HUN ML 110370000	szürke	2011.04.19	útlevél, szig	
30.	Incitato Levi-193	**Levi**	kanca	Tulipán VI-17	193		HUN K L 021930000	szürke	2002.03.26	útlevél, szig	
31.	Favory Facér	Facér	mén	Incitato Levi-193	82	10	HUN M L 100820000	szürke	2010.03.09	útlevél, szig	
32.	Pluto Paloma	Paloma	kanca	Incitato Levi-193	25	L 13	HUN K L 130250000	szürke	2013.04.17	útlevél, szig	
33.	Pluto Petra	**Petra**	kanca	Incitato Levi-193	303		HUN K L 063030000	szürke	2006.10.05	útlevél, szig	
34.			kanca						2016.05.29		
35.	Pluto Pardon	Pardon	kanca	Pluto Petra	31	L 13	HUN K L 130310000	szürke	2013.05.14	útlevél, szig	
36.	Favory Ferdinánd	Ferdinánd	mén	Incitato Levi-193	34	11	HUN ML 110340000	szürke	2011.02.23	útlevél, szig	
37.	Pluto Páva	Páva	kanca	Incitato Levi-193	101	12	HUN L 121010000	szürke	2012.04.10	útlevél, szig	
38.	Incitato XIV-8	**Ivett**	kanca	251 Pluto XXXI-1	I14-8		HUN K SZ02008Ic14	szürke	2002.04.21	útlevél, szig	
39.		Kleopátra	kanca	Incitato XIV-8					2016.03.04		Cédrustól
40.	Pluto Polka	Polka	kanca	Incitato XIV-8	41	14	HUN K L 140410000	szürke	2014.05.01	útlevél, szig	
	Pluto Pajkos	Pajkos	mén	Incitato XIV-8	27	L 13	HUN M L 130270000	szürke	2013.03.19	útlevél, szig	Eladva 2016.01.07
41.	Favory Felhő	**Felhő**	kanca	Incitato XIV-8	421		HUN K L 074210000	szürke	2007.09.30	útlevél, szig	
42.	Pluto Pepe	Pepe	mén	Favory Felhő	29	L 13	HUN M L 130290000	szürke	2013.03.17	útlevél, szig	
	Pluto Prádó	Prádó	mén	Favory Felhő				szürke	2013.03.17		2014.03.hóban el lett ajándékozva
43.	Favory Fényes	Fényes	kanca	Incitato XIV-8	86		HUN K L 090860000	szürke	2009.03.20	útlevél, szig	
44.	Favory Felleg	Felleg	kanca	Incitato XIV-8	84		HUN KL 100850000	szürke	2010.05.11	útlevél, szig	
45.	Favory Furfang	Furfang	mén	Incitato XIV-8	39	11	HUN ML 110390000	szürke	2011.04.29	útlevél, szig	
46.	Incitato XIV-9	**Irma**	kanca	207 Favory XXV-10	I14-9		HUN K SZ02009Ic14	szürke	2002.06.22	útlevél, szig	
47.	Conversano Kati	Kati	kanca	Incitato XIV-9	57	15	HUN K L 150570000	pej	2015.04.23	útlevél, szig	
48.	Favory Fanta	Fanta	herélt	Incitato XIV-9	320		HUN ML 08320000	szürke	2008.04.04	útlevél, szig	
	Favory Flancos	Flancos	mén	Incitato XIV-9	35	11	HUN ML 110350000	szürke	2011.04.11	útlevél, szig	Eladva 2014.10.14
	Pluto Patricia	Patricia	kanca	Incitato XIV-9			HUN ML 121000000	szürke	2012.04.07	útlevél, szig	2014.04.24. Elpusztult
	Pluto Profi	Profi	mén	Incitato XIV-9	24	L 13	HUN M L 130240000	szürke	2013.03.12	útlevél, szig	Eladva 2016.01.07
49.	Maestoso Sámán	Sámán	mén	Siglavy Capriola Szandi	91	10	HUN M L 100910000	fekete	2010.06.11	útlevél, szig	
	Conversano Cédrus	Cédrus	mén	Incitato Indulat (Ráró)	70	4	HUN M L 040700000	szürke	2004.05.12	útlevél, szig	Bér fedezésbe volt nálunk
50.	3550 Favory XXVI-5	Fülöp	tenyészmén				HUN M SZ94005Fx26	szürke	1994.05.12	útlevél, szig	
51.	4504 Conversano X Clea		tenyészmén				HUN M IM912132002	fekete	1991.05.09	útlevél, szig	
52.	Plutó Poló										

Kimutatás a juhállományról:

Hímivarú

Ssz.	Füljelzőszám:	Születési ideje
1.	HU105119 751	2007.08.02
2.	HU101012 058	2010.12.22
3.	HU168202 0162	2010.10.19
4.	HU101012 112	2011.01.06
5.	HU135221 47	2014.04.02
6.	HU135221 425	2014.04.09

Nöi Ivarú:

Ssz.	Füljelzőszám:	Születési ideje
1	HU03851 934	1999.01.01
2	HU03114 48	2004.03.01
3	HU03114 411	2004.03.01
4	HU03114 431	2004.07.01
5	HU03135 53	2005.01.01
6	HU03135 56	2005.01.01
7	HU103114 58	2005.02.03
8	HU103114 59	2005.02.03
9	HU03135 510	2005.01.01
10	HU103114 512	2005.02.03
11	HU03135 552	2005.02.03
12	HU103773 555	2005.02.03
13	HU03114 556	2005.02.01
14	HU03135 556	2005.02.03
15	HU103773 557	2005.02.03
16	HU103773 560	2005.02.03
17	HU103773 62	2006.02.03
18	HU103773 63	2006.02.03
19	HU103773 66	2006.02.03
20	HU103773 67	2006.02.03
21	HU103773 68	2006.02.03
22	HU103135 73	2006.02.01
23	HU103773 613	2006.02.03
24	HU133194 625	2006.02.03
25	HU103773 633	2006.02.03
26	HU103181 640	2006.02.03
27	HU103181 642	2006.02.03
28	HU130021 62142	2006.02.03
29	HU103851 7202	2007.02.03
30	HU103851 7203	2007.02.03
31	HU103851 7215	2007.02.03
32	HU103851 7218	2007.02.03
33	HU130021 7533	2007.02.03
34	HU130021 7539	2007.02.03
35	HU130021 7552	2007.02.03
36	HU130021 7672	2007.02.03
37	HU130021 7675	2007.02.03
38	HU130010 71483	2007.02.03
39	HU130010 71492	2007.02.03
40	HU130010 71493	2007.02.03
41	HU130010 71494	2007.02.03
42	HU130010 71495	2007.02.03
43	HU130010 71499	2007.02.03
44	HU130010 71500	2007.02.03
45	HU103135 81	2008.02.01
46	HU103135 82	2008.02.02
47	HU103135 84	2008.02.03
48	HU103135 85	2008.02.04
49	HU103135 86	2008.02.05
50	HU103135 87	2008.02.06
51	HU103135 88	2008.02.07
52	HU103135 810	2008.02.08
53	HU103135 811	2008.02.09
54	HU103135 812	2008.02.10
55	HU103135 813	2008.02.11
56	HU130021 8949	2008.01.01
57	HU130021 8950	2008.01.02
58	HU130021 8952	2008.01.03
59	HU130021 8955	2008.01.04
60	HU130021 8959	2008.01.05
61	HU130021 8961	2008.01.06
62	HU130021 9762	2008.02.01
63	HU130021 9770	2008.01.01
64	HU130021 9771	2008.01.01
65	HU130021 71311	2009.01.01
66	HU130021 91324	2009.08.10
67	HU130021 91329	2009.08.10
68	HU130028 07633	2010.08.01
69	HU130028 07634	2010.08.02
70	HU130021 07909	2010.01.01
71	HU130021 07914	2010.01.02
72	HU130021 07915	2010.01.03
73	HU130021 07918	2010.01.04
74	HU130021 07919	2010.01.05
75	HU130021 07922	2010.01.06
76	HU130021 07923	2010.01.07
77	HU130021 07925	2010.01.08

78	HU130021 07928	2010.01.09
79	HU130021 07930	2010.01.10
80	HU130021 08192	2010.05.01
81	HU130021 08193	2010.05.02
82	HU130021 08195	2010.05.03
83	HU130021 08196	2010.05.04
84	HU130028 11040	2010.07.01
85	HU130028 11042	2010.07.02
86	HU130028 11043	2010.07.03
87	HU130028 11044	2010.07.04
88	HU130028 11045	2010.07.05
89	HU130028 11046	2010.07.06
90	HU133265 251	2012.08.01
91	HU133265 252	2012.08.02
92	HU133265 253	2012.08.03
93	HU133265 256	2012.08.04
94	HU133265 257	2012.08.05
95	HU133265 258	2012.08.06
96	HU133265 259	2012.08.07
97	HU133265 262	2012.08.08
98	HU133265 263	2012.08.09
99	HU133265 264	2012.08.10
100	HU133265 265	2012.08.11
101	HU133265 266	2012.08.12
102	HU133265 267	2012.08.13
103	HU133265 268	2012.08.14
104	HU133265 269	2012.08.15
105	HU133265 270	2012.08.16
106	HU133265 271	2012.08.17
107	HU133265 272	2012.08.18
108	HU133265 273	2012.08.19
109	HU133265 275	2012.08.20
110	HU133265 276	2012.08.21
111	HU133265 277	2012.08.22
112	HU133265 278	2012.08.23
113	HU133265 279	2012.08.24
114	HU133265 280	2012.08.25
115	HU133265 281	2012.08.26
116	HU133265 282	2012.08.27
117	HU133265 283	2012.08.28
118	HU133265 284	2012.08.29
119	HU133265 285	2012.08.30
120	HU133265 287	2012.08.31
121	HU133265 288	2012.08.01
122	HU133265 289	2012.08.02
123	HU133265 290	2012.08.03
124	HU133265 291	2012.08.04
125	HU133265 292	2012.08.05
126	HU133265 293	2012.08.06
127	HU133265 294	2012.08.07
128	HU133265 295	2012.08.08
129	HU133265 296	2012.08.09
130	HU133265 297	2012.08.10
131	HU133265 2100	2012.08.11
132	HU133265 351	2013.03.01
133	HU133265 352	2013.03.02
134	HU133265 353	2013.03.03
135	HU133265 355	2013.03.04
136	HU133265 356	2013.03.05
137	HU133265 357	2013.03.06
138	HU133265 358	2013.03.07
139	HU133265 359	2013.03.08
140	HU133265 360	2013.03.09
141	HU133265 362	2013.03.10
142	HU133265 363	2013.03.11
143	HU133265 365	2013.03.12
144	HU133265 366	2013.03.13
145	HU133265 367	2013.03.14
146	HU133265 368	2013.03.15
147	HU133265 369	2013.03.16
148	HU133265 370	2013.03.17
149	HU133265 371	2013.03.18
150	HU133265 372	2013.03.19
151	HU133265 373	2013.03.20
152	HU133265 374	2013.03.21
153	HU133265 375	2013.03.22
154	HU133265 376	2013.03.23
155	HU133265 377	2013.03.24
156	HU133265 378	2013.03.25
157	HU133265 379	2013.03.26
158	HU133265 380	2013.03.27
159	HU130010 3487	2013.04.12
160	HU130010 3488	2013.04.12
161	HU130010 3490	2013.04.12
162	HU130010 3491	2013.04.12
163	HU130010 3492	2013.04.18
164	HU130010 3493	2013.04.21
165	HU130010 3494	2013.04.22
166	HU130010 3495	2013.09.05
167	HU130010 3496	2013.09.07
168	HU130010 3497	2013.09.09
169	HU130010 3498	2013.09.09

170	HU130010 3499	2013.09.09
171	HU130010 3500	2013.09.11
172	HU130010 3501	2013.09.12
173	HU130010 3502	2013.10.02
174	HU130010 3503	2013.10.09
175	HU130010 3504	2013.10.12
176	HU130010 3507	2013.10.14
177	HU130010 3508	2013.10.15
178	HU130010 3509	2013.10.15
179	HU130010 3510	2013.10.16
180	HU130010 3511	2013.10.16
181	HU130010 3512	2013.10.19
182	HU130010 3513	2013.10.19
183	HU130010 3514	2013.10.20
184	HU130010 3515	2013.10.20
185	HU130010 3518	2013.10.22
186	HU130010 3519	2013.10.22
187	HU130010 3520	2013.10.22
188	HU130010 3521	2013.10.22
189	HU130010 3522	2013.10.26
190	HU130010 3523	2013.10.27
191	HU130010 3524	2013.10.27
192	HU130010 3525	2013.10.29
193	HU130010 3526	2013.10.29
194	HU130010 31247	2014.03.23
195	HU130010 31249	2014.03.23
196	HU130010 31251	2014.03.23
197	HU130010 31252	2014.03.23
198	HU130010 31253	2014.03.23
199	HU130010 31254	2014.03.23
200	HU130010 31255	2014.03.23
201	HU130010 31256	2014.03.23
202	HU130010 31257	2014.03.23
203	HU130010 31259	2014.03.23
204	HU133265 51	2015.01.11
205	HU133265 52	2015.01.11
206	HU133265 53	2015.01.11
207	HU133265 54	2015.01.11
208	HU133265 55	2015.01.11
209	HU133265 56	2015.01.11
210	HU133265 57	2015.01.11
211	HU133265 58	2015.01.11
212	HU133265 59	2015.01.11
213	HU133265 510	2015.01.11
214	HU133265 511	2015.01.11
215	HU133265 513	2015.01.11
216	HU133265 515	2015.01.11
217	HU133265 516	2015.01.11
218	HU133265 517	2015.01.11
219	HU133265 518	2015.01.11
220	HU133265 519	2015.01.11
221	HU133265 520	2015.01.11
222	HU133265 521	2015.01.11
223	HU133265 522	2015.01.11
224	HU133265 523	2015.01.11
225	HU133265 524	2015.01.11
226	HU133265 525	2015.01.11
227	HU133265 526	2015.01.11
228	HU133265 527	2015.01.11
229	HU133265 528	2015.01.11
230	HU133265 529	2015.01.11
231	HU133265 530	2015.01.11
232	HU133265 531	2015.01.11
233	HU133265 532	2015.01.11
234	HU133265 533	2015.01.11
235	HU133265 534	2015.01.11
236	HU133265 535	2015.01.11
237	HU133265 536	2015.01.11
238	HU133265 537	2015.01.11
239	HU133265 538	2015.01.11
240	HU133265 539	2015.01.11
241	HU133265 540	2015.01.11
242	HU133265 541	2015.01.11
243	HU133265 542	2015.01.11
244	HU133265 543	2015.01.11
245	HU133265 544	2015.01.11
246	HU133265 61	2016.01.20
247	HU133265 62	2016.01.20
248	HU133265 63	2016.01.20
249	HU133265 64	2016.01.20
250	HU133265 65	2016.01.20
251	HU133265 66	2016.01.20
252	HU133265 67	2016.01.20
253	HU133265 68	2016.01.20
254	HU133265 69	2016.01.20
255	HU133265 610	2016.01.20
256	HU133265 611	2016.01.20
257	HU133265 612	2016.01.20
258	HU133265 613	2016.01.20
259	HU133265 614	2016.01.20
260	HU133265 615	2016.01.20
261	HU133265 616	2016.01.20

262	HU133265 617	2016.01.20
263	HU133265 618	2016.01.20
264	HU133265 619	2016.01.20
265	HU133265 620	2016.01.20
266	HU133265 621	2016.01.20
267	HU133265 622	2016.01.20
268	HU133265 623	2016.01.20
269	HU133265 624	2016.01.20
270	HU133265 625	2016.01.20
271	HU133265 626	2016.01.20
272	HU133265 627	2016.01.20
273	HU133265 628	2016.01.20
274	HU133265 629	2016.01.20
275	HU133265 630	2016.01.20
276	HU130010 6533	2016.01.20
277	HU130010 6534	2016.01.20
278	HU130010 6535	2016.01.20
279	HU130010 6536	2016.01.20
280	HU130010 6537	2016.01.20
281	HU130010 6538	2016.01.20

A /2017. ( ) sz. rendelethez

12. Melléklet

SZABADKÍGYÓS KÖZSÉG ÖNKORMÁNYZAT RÉSZESEDÉSEINEK ALAKULÁSA

Megnevezés	Könyv szerinti érték
BM Vízművek Zrt. részvény	18 116
Kígyós TV Bt. alapító költag részesedés	100
Magyar Termés TÉSZ Kft. üzletrész	10
Szabadkígyósi Közösségi Célú Nonprofit Kft.	500
Összesen	**18 726**

A .../2017. (....) sz. rendelethez

13. melléklet

Szabadkígyós Község Önkormányzat 2016. év
Kiadások és Bevételek alakulása Intézményenként

KIADÁSOK

INTÉZMÉNYEK	Személyi juttatások összesen			Munkaadókat terhelő járulékok össz.:			Dologi kiadások összesen:			Ellátottak pénzbeli juttatásai			Működ
	2016.er.ei	2016.mód.ei.	2016.telj.	2016.er.ei	2016.mód.ei.	2016.telj.	2016.er.ei	2016.mód.ei.	2016.telj.	2016.er.ei	2016.mód.ei.	2016.telj.	2016.er.ei
Általános Művelődési Kö	46 232 000	45 058 164	42 866 430	12 461 400	16 000 000	11 461 682	37 108 000	43 665 836	39 004 201	-			
Szociális Alapszolgáltatás	12 474 000	15 185 928	14 146 126	3 392 000	4 300 000	3 248 448	5 986 000	8 250 072	7 832 799				
Polgármesteri Hivatal	27 617 000	34 603 184	27 446 588	7 039 000	8 800 000	6 769 046	10 948 000	6 183 501	4 452 073	-			
Önkormányzat	84 346 000	178 144 895	145 801 632	16 807 000	25 161 318	25 161 318	85 113 318	85 645 582	85 645 582	10 870 000	10 972 510	10972510	5 600 000
ALAPTEVÉKENYSÉG KIAD	**170 669 000**	**272 992 171**	**230 260 776**	**39 699 400**	**54 261 318**	**46 640 494**	**139 155 318**	**143 744 991**	**136 934 655**	**10 870 000**	**10 972 510**	**10 972 510**	**5 600 000**

BEVÉTELEK

INTÉZMÉNYEK	Önkormányzatok működési támogatásai			Működési c.átvett pénzeszköz			Közhatalmi bevételek			Egyéb műk.c. támogatások intézményfinanszírozás			
	2016.er.ei	2016.mód.ei.	2016.telj.				2016.er.ei	2016.mód.ei.	2016.telj.	2016.er.ei	2016.mód.ei.	2016.telj.	2016.er.ei
Általános Művelődési Központ										83 689 400	92 263 000	83003133	12 112 000
Szociális Alapszolgáltatási Központ										18 262 000	22 012 545	22012545	3 590 000
Polgármesteri Hivatal										45 604 000	46 421 127	38647426	-
Önkormányzat	205 604 000	206 316 423	206 316 423	-	7 251 350	7 251 350	20 500 000	22 843 969	22 843 969	59 290 000	142 030 997	142030997	30 213 718
ALAPTEVÉKENYSÉG KIAD	**205 604 000**	**206 316 423**	**206 316 423**	**-**	**7 251 350**	**7 251 350**	**20 500 000**	**22 843 969**	**22 843 969**	**206 845 400**	**302 727 669**	**285 694 101**	**45 915 718**

ıdési c.pénzeszköz átadás		finanszírozási kiadások			Felhalmozási kiadások			KIADÁSOK ÖSSZESEN		
2016.mód.ei.	2016.telj.	2016.er.ei	2016.mód.ei.	2016.telj.	2016.er.ei	2016.mód.ei.	2016.telj.	2016.er.ei	2016.mód.ei.	2016.telj.
								95 801 400	104 724 000	93 332 313
								21 852 000	27 736 000	25 227 373
						98 000	96 714	45 604 000	49 684 685	38 764 421
7 171 720	7 155 410	147 555 400	167182554	150148986	15 682 000	29 752 514	29 722 411	365 973 718	504 031 093	454 607 849
7 171 720	**7 155 410**	**147 555 400**	**167 182 554**	**150 148 986**	**15 682 000**	**29 850 514**	**29 819 125**	**529 231 118**	**686 175 778**	**611 931 956**

Működési bevételek		Felhalmozási bevételek			Felhalmozási c. átvett pénzeszközök			Maradvány igénybevétele Belföldi finanszírozás bevételei			BEVÉTELEK ÖSSZESEN		
2016.mód.ei.	2016.telj.	2016.er.ei	2016.mód.ei.	2016.telj.	2016.er.ei	2016.mód.ei.	2016.telj.	2016.er.ei	2016.mód.ei.	2016.telj.	2016.er.ei	2016.mód.ei.	2016.telj.
12 112 000	10 747 521								349000	349000	95 801 400	104 724 000	94 099 654
5 664 902	3 431 769								58553	58553	21 852 000	27 736 000	25 502 867
3 137 558	20 352								126000	126000	45 604 000	49 684 685	38 793 778
44 157 611	44 157 611	-	500005	500005	4 256 000	3 000 000	3 000 000	46110000	77930738	77930738	365 973 718	504 031 093	504 031 093
65 072 071	**58 357 253**	**-**	**500 005**	**500 005**	**4 256 000**	**3 000 000**	**3 000 000**	**46 110 000**	**78 464 291**	**78 464 291**	**529 231 118**	**686 175 778**	**662 427 392**

A .../2017. (....) sz. rendelethez 14.melléklet

Szabadkígyós Községi Önkormányzat
2016. évi és azt követő kötelezettségvállalásai

Adatok E Ft-ban

Megnevezés	2015. év	2016. év	2017. év	2018. év és utáni	Együtt
Természetvédelmi terület bérleti díja	3 000	3 200	3 500	3 500	**13 200**
Földhaszonbérlet	1 500	1 550	1 600	1 600	**6 250**
Wenckheim kastély működési kiadás	15 000	15 000	15 000		**45 000**
Határozatlan időre foglalkoztatott létszám rendszeres személyi juttatása	115 000	117 000	119 000	121 000	**472 000**
Rendszeres szem.jutt.járuléka 27%/22%	31 050	31 590	32 130	32 670	**127 440**
Mindösszesen	165 550	168 340	171 230	158 770	**663 890**

A .../2017. (....) sz. rendelethez 15.melléklet

Szabadkígyós Község Önkormányzat

adósságot keletkeztető ügyletekből fennálló kötelezettségei

Hitelt nyújtó bank neve	Felvett hitel összege	Lejárat időtartama	Törlesztő részlet évenkénti bontásban E Ft-ban
	0		

2016.december 31-én nincs állomány

A .../2017. (....) sz. rendelethez 16.melléklet

Kimutatás a Szabadkígyós Község Önkormányzat által nyújtott visszatérítendő támogatásokról (Kölcsönök állománya 2016.12.31-én)

isszatérítendő támogatásban részesülő ne	Kölcsön összege (Ft)	Folyósítás éve	Törlesztés éve
	0	0	0

2016.december 31-én nincs állomány

A 2016.évi zárszámadási rendelet mellékleteinek tartalomjegyzéke

Melléklet száma	Melléklet címe	Oldalak száma
1.melléklet	Szabadkígyós Község Önkormányzatának 2016 évi bevételei és kiadásai	1
2.melléklet	Költségvetési bevételek alakulása rovatrendnek megfelelően	1
3.melléklet	Költségvetési kiadások alakulása rovatrendnek megfelelően	1
4.melléklet	Konszolidált mérleg	1
5.melléklet	Pénzeszköz átadás	1
6.melléklet	Beruházás kimutatás	1
7.melléklet	Konszolidált eredménykimutatás	1
8.melléklet	Maradvány kimutatás	1
9.melléklet	Létszámadatok alakulása intézményenként	1
10.melléklet	Ingatlan és vagyontárgy	1
11.melléklet	Mezőgazdasági tevékenység bemutatása	1
12.melléklet	Részesedések	1
13.melléklet	Kiadások és bevételek alakulása intézményenként	1
14.melléklet	Kötelezettségvállalás	1
15. melléklet	Adósságot keletkeztető ügyletek	1
16.melléklet	Hitelállomány alakulása	1

5. melléklet

SZABADKÍGYÓS KÖZSÉG ÖNKORMÁNYZATA
SZABADKÍGYÓS, KOSSUTH TÉR 7.
TELEFON: 66-247-186, TELEFAX: 66-247-185

SZABADKÍGYÓS KÖZSÉG ÖNKORMÁNYZATÁNAK 2017. ÉVI KÖLTSÉGVETÉSI RENDELETÉNEK MÓDOSÍTÁSA

Szabadkígyós, 2017.április hó.

Tisztelt Képviselő-testület!

A Képviselő-testület 2017. február hónapban tartott ülésén a .../2017.(II. 2..) számú önkormányzati rendeletével megalkotta az önkormányzat 2017. évi költségvetési rendeletét, ahol a bevételi és a kiadási előirányzatok főösszege 645.574.585 Ft-ban került jóváhagyásra.

Jelen előirányzat módosítás tervezetünkben **12.948.132 Ft** emelésre teszünk javaslatot, mely összeggel a költségvetési előirányzatunk főösszege: **658.522.717 Ft-ra** emelkedik.

1. **Bevételi előirányzatok módosítására 12.948 132 Ft-ra vonatkozó javaslatok**

A bevételi előirányzatok módosítás utáni részletezését a rendelet-tervezet 2. számú melléklete tartalmazza.
A mellékelt költségvetési rendeletmódosításunkban beépítésre került:

- 2016. évi maradvány igénybevétele.
- Többletbevételek rendezése 2016. évről áthúzódó bérkompenzáció

BEVÉTELEK MÓDOSÍTÁSA(adatok: Ft)	**12.948.132**
POLGÁRMESTERI HIVATAL:	**29.357**
Maradvány igénybevétele B8	29.357
ÖNKORMÁNYZAT:	**11.875.940**
Működési c. költségvetési támogatás (B11)	189.357
Önkormányzatok kiegészítő támogatása B11	-22.600.261
Maradvány igénybevétele B8	34.286.844
ÁLTALÁNOS MŰVELŐDÉSI KÖZPONT:	**767.341**
Maradvány igénybevétele B8	767.341
SZOCIÁLIS ALAPSZOLGÁLTATÓ KÖZPONT:	**275.494**
Maradvány igénybevétele B8	275.494

kIADÁSOK módosítás:	**12.948.132**
POLGÁRMESTERI HIVATAL:	**29.357**
Dologi kiadások (K3)	29.357

ÁLTALÁNOS MŰVELŐDÉSI KÖZPONT:	**767.341**
Dologi kiadások (K3)	767.341
SZOCIÁLIS ALAPSZOLGÁLTATÓ KÖZPONT:	**275.494**
Dologi kiadások (K3)	275.494
ÖNKORMÁNYZAT:	**11.875.940**
Tartalék (K513)	11.875.940

Kérjük a Tisztelt Képviselő-testülettől az előterjesztett módosítási javaslatok megtárgyalását és a beterjesztett költségvetési rendelettervezet és a hozzátartozó mellékletek elfogadását.

Szabadkígyós, 2017. április 21.

Balogh József
polgármester

Szabadkígyós Község Önkormányzata * 2 *

TERVEZET!

SZABADKÍGYÓS KÖZSÉG ÖNKORMÁNYZATA KÉPVISELŐ-TESTÜLETÉNEK

..../2017. ( ) önkormányzati

R E N D E L E T E

Szabadkígyós község 2017. évi költségvetéséről szóló .../2017. (II. ....) önkormányzati rendeletének módosításáról

Szabadkígyós Község Önkormányzata Képviselő-testülete (a továbbiakban: Képviselő-testület) az államháztartásról szóló 2011. évi CXCV. törvény 23. § (1) bekezdésében kapott felhatalmazás alapján, az Alaptörvény 32. cikk (2) bekezdésében meghatározott eredeti jogalkotói hatáskörében, az Alaptörvény 32. cikk f) pontjában meghatározott feladatkörében eljárva a 2017. évi költségvetéséről szóló .../2017. (II. ...) önkormányzati rendeletét (továbbiakban: „R") az alábbiak szerint módosítja:

I. §

Az „R" 3. §. (1) bekezdése helyébe a következő rendelkezés lép:

„(1) A Képviselő-testület Szabadkígyós Község Önkormányzatának (továbbiakban: Önkormányzat) 2017. évi költségvetését:

658.522.717 Ft	***Költségvetési bevétellel***
658.522.717 Ft	***Költségvetési kiadással***
0 Ft	***Költségvetési hiánnyal***

állapítja meg."

2. §

Az „R." 5. § (1) bekezdése helyébe a következő rendelkezés lép:

„(1) Az Önkormányzat 2017. évi kiemelt kiadási és bevételi előirányzatai főbb jogcím-csoportonként az alábbiak szerint kerülnek meghatározásra:

adatok: Ft-ban

A Költségvetési kiadások:

I. Működési Kiadások	**473.433.477**
Személyi juttatások összesen:	**249 269 350**
1.1. Önkormányzat	151 860 850
1.2. Polgármesteri Hivatal	28 443 500
1.3. Általános Művelődési Központ	53 995 000
1.4. Szociális Alapszolgáltató Központ	14 970 000
2. **Munkaadókat terhelő járulékok összesen:**	**44 488 555**
2.1. Önkormányzat	23 319 655
2.2. Polgármesteri Hivatal	5 970 000
2.3. Általános Művelődési Központ	12 048 900
2.4. Szociális Alapszolgáltató Központ	3 150 000
3. **Dologi kiadások összesen:**	**151 429 632**
3.1. Önkormányzat	86 660 000
3.2. Polgármesteri Hivatal	4 969 357
3.3. Általános Művelődési Központ	52 078 781
3.4. Szociális Alapszolgáltató Központ	7 721 494
4. **Egyéb működési kiadások összesen:**	**17.475 940**
4.1. Önkormányzat működési célú pénzeszközátadás ÁH-on kívülre	17.475 940
5. **Ellátottak pénzbeli juttatásai összesen:**	**10 770 000**
5.1 Önkormányzat	10 770 000
6. Megelőlegezések visszafizetése	
II. **Felhalmozási kiadások:**	**15 136 400**
1. Beruházási kiadások ÁFA-val összesen:	**15 136 400**
1.1. Önkormányzat beruházási kiadásai	15.136 400
III. Egyéb Felhalmozási c. kiadások összesen:	**0**
1.1. Önkormányzat	0
IV. Támogatási kölcsönök nyújtása, törlesztése	**0**
V.Pénzforgalom nélküli kiadások	**0**
1.1 Önkormányzat fejlesztési célú tartalék	0
VI.Intézményfinanszírozás összesen:	**169 952 840**
Önkormányzat	169 952 840

A. Költségvetési kiadások összesen: 658 522 717

B. **Bevételek bontása::**

I. **Működési bevételek:**

1. Működési bevételek összesen:	**473 433 477**
1.2 Önkormányzatok működési támogatásai:	**197 997 691**
1.1. Önkormányzat működési támogatásai	197 997 691
2. Önkormányzat közhatalmi bevétele	**25 650 000**
2.1 Közhatalmi bevételek	25 650 000
3. Működési bevételek összesen:	**62 268 300**
3.1. Önkormányzat működési bevétele:	49 946 300
3.2 Polgármesteri Hivatal	0
3.3 Általános Művelődési Központ	8 890 000
3.4 Szociális Alapszolgáltató Központ	3 432 000
4. Működési célú támogatásértékű bevételek összesen:	**152 158 450**
4.1. Önkormányzat	152 158 450
5. Finanszírozási bevételek összesen:	**35 359 036**
5.1.Előző évi maradvány igénybevétele működési	35 359 036
II. Felhalmozási bevételek:	**15 136 400**
1. .Felhalmozási c. támogatásértékű bevételek összesen:	**0**
1.1. Önkormányzat tám.értékű bevétele	0
2. Felhalmozási c. átvett pénzeszközök összesen:	**0**
2.1 Önkormányzat pénzeszk.bevétel	0
3.Finanszírozási bevételek összesen:	**15 136 400**
3.1 Előző évi maradvány igénybevétele felhalmozási	15 136 400
III. Intézményfinanszírozás összesen:	**169 952 840**
3.1 Polgármesteri hivatal	39 353 500
3.2 Általános Művelődési Központ	108 465 340
3.3 Szociális Alapszolgáltató Központ	22 134 000
B. Költségvetési bevételek összesen	**658 522 717**

3. §

Az „R" (4) bekezdése helyébe a következő rendelkezés lép:.

(4) Az önkormányzat a kiadások között 0 Ft általános, 0 Ft működési célú vállalkozási, 0 Ft fejlesztési célú céltartalékot állapít meg.

4. §

1) Az „R" 1. melléklete helyébe e rendelet 1. melléklete lép.

2) Az „R" 2. melléklete helyébe e rendelet 2. melléklete lép

3) Az „R" 3. melléklete helyébe e rendelet 3. melléklete lép.

4) Az „R" 4. melléklete helyébe e rendelet 4. melléklete lép

5) Az „R" 5. melléklete helyébe e rendelet 5. melléklete lép

ZÁRÓ RENDELKEZÉSEK

5. §

(1) Ez a rendelet a kihirdetését követő napon lép hatályba.

Szabadkígyós, 2017. .....

Balogh József
polgármester

Balog Gábor
aljegyző

Záradék: Kihirdetve 2017. .....

Balog Gábor
aljegyző

1. melléklet a .../2017.(.....) Ör. rendelethez

A 2017. ÉVI MŰKÖDÉSI ÉS FEJLESZTÉSI CÉLÚ BEVÉTELEK ÉS KIADÁSOK ALAKULÁSÁT BEMUTATÓ MÉRLEG

adatok Ft-ban

Megnevezés	2017. évi mód. előirányzat	Megnevezés	2017. évi mód.előirányzat
Önkormányzatok működési támogatásai	**197 997 691**	Személyi juttatások	**249 269 350**
Helyi önkormányzatok kieg.támogatás működési		Munkaadókat terhelő járulékok	**44 488 555**
Közhatalmi bevételek	**25 650 000**	Dologi kiadások	**151 429 632**
Egyéb műk.c. támogatások	**152 158 450**	Ellátottak pénzbeli juttatásai	**10 770 000**
		Egyéb műk.c. kiadások	**17 475 940**
Működési bevételek	**62 268 300**	Megelőlegezések visszafizetése	
Működési c. átvett pénzeszközök	-		
Maradvány igénybevétele	35 359 036		
Intézményfinanszírozás	169 952 840	Intézményfinanszírozás	169 952 840
Működési célú bevételek összesen	**643 386 317**	**Működési célú kiadások összesen**	**643 386 317**
Felhalmozási c. támogatás		Beruházások	15 136 400
Felhalmozási c. átvett pénzeszközátadás		Felújítások	
Helyi önkormányztok kieg.támogatás		Felhalmozási c.tám.	
Felhalmozási célú bevételek összesen		Felhalmozási célú kiadások összesen	**15 136 400**
Maradvány igénybevétel	15 136 400	Fejlesztési célú tartalék	
BEVÉTELEK MINDÖSSZESEN	**658 522 717**	**KIADÁSOK MINDÖSSZESEN**	**658 522 717**

2. melléklet a …/2017.(.....) Ör. rendelethez

SZABADKÍGYÓS KÖZSÉGI ÖNKORMÁNYZAT 2017. ÉVI BEVÉTELEINEK ALAKULÁSA

SZAKFELADAT	Önkormányzatok működési támogatásai	Helyi önkormányzatok kieg.tám műk.	Közhatalmi bevételek	Egyéb műk.c. támogatások	Működési bevételek	Műk.c.átvett pénzeszköz	Felhal. C. támogatások	Helyi önkormányzatok kieg. Tám fejl.	Felhal.c. átvett pénzeszközök	finanszírozási bevételek	finanszírozási bevételek maradvány	Bevételek összesen
Polgármesteri Hivatal										39 353 500	29 357	**39 382 857**
Önkormányzat	197 997 691		25 650 000	152 158 450	49 946 300						49 423 244	**475 175 685**
Általános Művelődési Központ					8 890 000					108 465 340	767 341	**118 122 681**
Szociális Alapszolgáltató Központ					3 432 000					22 134 000	275 494	**25 841 494**
ÖSSZESEN:	**197 997 691**		**25 650 000**	**152 158 450**	**62 268 300**	**-**				**169 952 840**	**50 495 436**	**658 522 717**

SZABADKÍGYÓS KÖZSÉGI ÖNKORMÁNYZAT 2017. ÉVI KIADÁSAINAK ALAKULÁSA

adatok E Ft-ban

Szakfeladat	Személyi juttatások összesen	Munkaadókat terhelő járulékok összesen	Dologi kiadások	Ellátottak pénzbeli juttatásai	Egyéb műk.c. kiadások	Intézményfi nanszírozás	Beruházások	Felújítá sok	Áh-n belüli megelőleg ezések	Kiadások összesen
Polgármesteri Hivatal	28 443 500	5 970 000	4 969 357							**39 382 85**
Önkormányzat	151 860 850	23 319 655	86 660 000	10 770 000	17 475 940	169 952 840	15 136 400			**475 175 68**
Általános Művelődési Központ	53 995 000	12 048 900	52 078 781							**118 122 68**
Szociális Alapszolgáltató Központ	14 970 000	3 150 000	7 721 494							**25 841 49**
ÖSSZESEN:	**249 269 350**	**44 488 555**	**151 429 632**	**10 770 000**	**17 475 940**	**169 952 840**	**15 136 400**			**658 522 71**

Szabadkígyós Község Önkormányzat 2017. évi pénzeszköz átadási kötelezettségei

Megnevezés	Adatok Ft-ban
Működési célú pénzeszköz átadás államháztartáson belül	
Civil szervezeteknek támogatás	4 600 000
Nonprofit Kft megállapodás alapján	240 000
Körösvölgyi hulladék Kondoros	50 000
Dareh hozzájárulás	170 000
Közép-békés ivóvíz hj	330 000
TDM	50 000
Egyéb működési célú	160 000
Működési célú pénzeszköz átadás államháztartáson belül összesen:	**5 600 000**
Pénzeszköz átadás mindösszesen:	**5 600 000**

5. melléklet az .../2017.(.....) Ör. rendelethez

Szabadkígyós Község Önkormányzat
2017. évi felhalmozási kiadásai

Adatok: forintban!

Beruházások

ASP rendszer kialakítása	6 000 000
Urnafal kialakítása	2 372 000
Székelykapu építés	500 000
egyéb beruházás (közvilágítás bővítés)	6 264 400
Beruházások összesen:	**15 136 400**

-

Mindösszesen:	**15 136 400**

6. melléklet

SZABADKÍGYÓS KÖZSÉG JEGYZŐJÉTŐL
5712 Szabadkígyós, Kossuth tér 7. sz.
TELEFON: (66) 247-186, FAX: (66) 247-185

Előterjesztés

Szabadkígyós Község Önkormányzat **Képviselő-testületének**
2017. április 27-én tartandó nyilvános ülésére

Tárgy: 6. napirendi pont - Szabadkígyós Község Önkormányzata 2016. évre vonatkozó összefoglaló belső ellenőrzési jelentése

***Tisztelt* Képviselő-testület!**

Az államháztartásról szóló 2011. évi CXCV. törvény (a továbbiakban: Áht.) 61. § (1) bekezdése értelmében: *„Az államháztartási kontrollok célja az államháztartás pénzeszközeivel és a nemzeti vagyonnal történő szabályszerű, gazdaságos, hatékony és eredményes gazdálkodás, a beszámolási és adatszolgáltatási kötelezettségek szabályszerű teljesítésének biztosítása."*

A Magyarország helyi önkormányzatairól szóló 2011. évi CLXXXIX törvény (a továbbiakban: Mötv.) 119. § (4) bekezdése szerint:
„A jegyző köteles gondoskodni – a belső kontrollrendszeren belül – a belső ellenőrzés működtetéséről az államháztartásért felelős miniszter által közzétett módszertani útmutatók és a nemzetközi belső ellenőrzési standardok figyelembevételével. A helyi önkormányzat belső ellenőrzése keretében gondoskodni kell a felügyelt költségvetési szervek ellenőrzéséről is."

Szabadkígyós Község Önkormányzat Képviselő-testülete a 5/2016. (I. 28.) képviselő-testületi határozatával jóváhagyta a 2016. évre vonatkozó belső ellenőrzési munkatervet.
A belső ellenőrzési vezető feladatait a jegyző (aljegyző) látja el.

A költségvetési szervek belső kontrollrendszeréről és belső ellenőrzéséről szóló 370/2011. (XII. 31.) Korm. rendelet (a továbbiakban: Bkr.) 15. § (7) bekezdése szerint a helyi önkormányzat és az irányításuk alá tartozó költségvetési szervek belső ellenőrzési feladatait a képviselő-testület döntése alapján elláthatja foglalkoztatásra irányuló jogviszonyban alkalmazott vagy polgári jogi szerződés keretében foglalkoztatott belső ellenőrrel.
A fentiek alapján Szabadkígyós Község Önkormányzata a belső ellenőrzési feladatot külső szolgáltatóval látta el.

A Bkr. 22. § (1) bekezdés g) pontja szerint az éves összefoglaló ellenőrzési jelentés elkészítéséért a belső ellenőrzési vezető a felelős.

Az éves összefoglaló ellenőrzési jelentés célja, hogy átfogó képet adjon – a belső ellenőrzési rendszer működéséről, – a független belső ellenőrzés 2016. évi feladatellátásáról, – illetve a belső ellenőrzés során 2016. évben tett belső ellenőri ajánlások, javaslatok hasznosulásáról, nyomon követéséről.

Az éves összefoglaló ellenőrzési jelentés a Bkr. 48. §, az államháztartásért felelős miniszter által közzétett módszertani útmutatóban foglaltak, valamint a hazai és nemzetközi belső kontroll standardok figyelembe vételével készült.

A Bkr. 49. § (3a) bekezdése értelmében a polgármester a tárgyévre vonatkozó ellenőrzési jelentést – a tárgyévet követően, a zárszámadási rendelettervezettel egyidejűleg – a képviselő-testület elé terjeszti jóváhagyásra.

Kérem a Tisztelt Képviselő-testületet a határozati javaslat elfogadására.

HATÁROZATI JAVASLAT:

Szabadkígyós Község Önkormányzat Képviselő-testülete a 2016. évre vonatkozó összefoglaló éves ellenőrzési jelentést megismerte és azt jóváhagyja.

Felelős: Balogh József polgármester
Határidő: 2017. április

Szabadkígyós, 2017. április 20.

Szabadkígyós Község Önkormányzata Szabadkígyós 2.

Balogh József
polgármester

Szabadkígyós Község Önkormányzat

ÉVES ÖSSZEFOGLALÓ ELLENŐRZÉSI JELENTÉS

2016.

Vezetői összefoglaló

A Magyarország helyi önkormányzatairól szóló 2011. évi CLXXXIX. törvény 119. § (4) bekezdése szerint a jegyző köteles gondoskodni a belső ellenőrzés működtetéséről az államháztartásért felelős miniszter által közzétett módszertani útmutatók és a nemzetközi belső ellenőrzési standardok figyelembevételével.

A költségvetési szervek belső kontrollrendszeréről és belső ellenőrzéséről szóló 370/2011. (XII. 31.) Korm. rendelet 15. § (7) bekezdése szerint a helyi önkormányzat és az irányításuk alá tartozó költségvetési szervek belső ellenőrzési feladatait a képviselő-testület döntése alapján elláthatja foglalkoztatásra irányuló jogviszonyban alkalmazott vagy polgári jogi szerződés keretében foglalkoztatott belső ellenőrrel.

Szabadkígyós Község Önkormányzat döntése alapján a Polgármester 2016. évi belső ellenőrzési feladat elvégzésére külső szolgáltatót bízott meg.

A belső ellenőrzés funkcionális függetlensége ebből eredően biztosított volt. Feladatát az aljegyzővel való egyeztetéssel, a megkötött szerződés keretei által meghatározottan látta el, a jogszabályok és a Nemzetgazdasági Minisztérium útmutatói felhasználásával.

Az éves összefoglaló ellenőrzési jelentés az államháztartásért felelős miniszter által közzétett módszertani útmutatóban foglaltak, valamint a hazai és nemzetközi belső kontroll standardok figyelembe vételével készült.

I. A belső ellenőrzés által végzett tevékenység bemutatása önértékelés alapján (Bkr. 48. § a) pont)

2016. évben az önkormányzatok és a költségvetési szervek belső ellenőrzését az alábbi jogszabályok határozták meg:

- államháztartásról szóló 2011. évi CXCV. törvény (a továbbiakban: Áht.),
- államháztartásról szóló törvény végrehajtásáról szóló 368/2011. (XII. 31.) Korm. rendelet (a továbbiakban: Ávr.),
- a költségvetési szervek belső kontrollrendszeréről és belső ellenőrzéséről szóló 370/2011. (XII. 31.) Korm. rendelet (a továbbiakban: Bkr.),
- Magyarország helyi önkormányzatairól szóló 2011. évi CLXXXIX. törvény.

Jelen összefoglaló ellenőrzési jelentés Szabadkígyós Község Önkormányzata által szerződés keretében megbízott belső ellenőr által 2016. évben lefolytatott belső ellenőrzésre és annak tapasztalataira terjed ki.

Az Áht. 70. § (1) bekezdése rendelkezik arról, hogy a belső ellenőrzés kialakításáról, megfelelő működtetéséről és függetlenségének biztosításáról a költségvetési szerv vezetője köteles gondoskodni.

A belső ellenőrzés tevékenységét a központi jogszabályok, a nemzetközi, valamint az államháztartásért felelős miniszter által közzétett belső ellenőrzési standardok, útmutatók figyelembevételével kell végeznie.

Az ellenőrzési feladatok tartalmát elsősorban az éves költségvetési törvény, az Áht., az Ávr, az államháztartás számviteléről szóló 4/2013. (I. 11.) Korm. rendelet és a számvitelről szóló 2000. évi C. törvény határozza meg.

I/1. Az éves ellenőrzési tervben foglalt feladatok teljesítésének értékelése (Bkr. 48. § aa) pont)

Az ellenőrzések Szabadkígyós Község Önkormányzat Képviselő-testülete 5/2016. (I. 28.) képviselő-testületi határozatával elfogadott éves ellenőrzési terv alapján, a vonatkozó jogszabályok, a nemzetgazdasági miniszter által közzétett módszertani útmutatók szerint került végrehajtásra.

A kockázat elemzésen alapuló ellenőrzési terv – a Bkr. 31. §-ban foglaltak alapján – tartalmazta többek között az ellenőrizendő szerv megnevezését, az ellenőrzések tárgyát, célját, típusait, módszereit, az ellenőrizendő időszakot, a szükséges ellenőrzési kapacitást, az ellenőrzések tervezett ütemezését.

Az éves ellenőrzési tervben elvégzendő feladatként 4 ellenőrzés, 42 szakértői nappal került jóváhagyásra. A tervezett ellenőrzések tárgyévben megvalósításra kerültek.
Soron kívüli, célellenőrzés elrendelésére nem került sor az év folyamán, így terven felüli ellenőrzés nem volt.
Az ellenőrzés végrehajtásához ellenőrzési program készült, amely részletesen tartalmazta az ellenőrzés szempontrendszerét, a vizsgálati feladatokat, magába foglalva azokat a tartalmi elemeket, melyet a Bkr. 33. §-a előír.

Az ellenőr a Bkr. rendelkezései szerint megbízólevél birtokában végezte feladatát és a lefolytatott ellenőrzésekről – Bkr. 42. §-ában foglaltak alapján – jelentés tervezetbe foglalta össze megállapításait, javaslatait, ajánlásait.
A jelentésben leírtak követték a programban rögzített szempontrendszert. A megállapítások jogszabályi hivatkozással és rendelkezésekkel alátámasztásra kerültek.

2016. évben az alábbi ellenőrzések kerültek elvégzésre:

Ellenőrizendő folyamatok és szervezeti egységek	Az ellenőrzés célja	Ellenőrzés tárgya	Ellenőrzés módszere:
Az Önkormányzat 2015. évi beszámolójának ellenőrzése dokumentáltság, alátámasztottság, szabályszerűség szempontjából	Annak ellenőrzése, hogy az önkormányzatnál elkészített 2015. évi beszámoló megfelel az érvényes jogszabályi előírásoknak.	Az éves beszámoló alátámasztottsága leltárral és az analitikus nyilvántartások egyeztetését a főkönyvi nyilvántartásokkal.	A mérlegtételek részletes ellenőrzése.
Helyi adó ellenőrzése	Az esetleges hátralékok feltárása, adózási morál javítása iparűzési adóbevallások tartalmi ellenőrzése.	Helyi adó nyilvántartási rendszer; szabályszerű-e.	Tételes és mintavételes ellenőrzés.
Szociális Alapszolgáltatási Központ térítési díj beszedési rendszere	Annak ellenőrzése, hogy a térítési díj kiszámítása szabályszerű-e, a beszedés határidőben történik-e-	A térítési díj nyilvántartási rendszer.	Tételes ellenőrzés.

Vagyonkezelési szerződésekből fakadó kötelezettségek teljesítésének ellenőrzése	Annak ellenőrzése, hogy a vagyonkezelési szerződések alapján fennálló kötelezettségek teljesültek-e, hatékonyan támogatva az állami vagyon megőrzését és gyarapítását.	Vagyonkezelési szerződések.	Tételes ellenőrzés.

I.1/b) Az ellenőrzések során büntető-, szabálysértési, kártérítési, illetve fegyelmi eljárás megindítására okot adó cselekmény, mulasztás vagy hiányosság gyanúja kapcsán tett jelentések száma és rövid összefoglalása

Az ellenőrzés olyan cselekményt, mulasztást vagy hiányosságot nem tárt fel, amelynek következtében büntető-, szabálysértési, kártérítési, illetve fegyelmi eljárást kellett volna kezdeményezni.

I/2. A bizonyosságot adó tevékenységet elősegítő és akadályozó tényezők bemutatása (Bkr. 48. § ab) pont)

Az ellenőrzés kereteit a megállapodás biztosította, melynek időkerete a szükséges vizsgálatokat és a célok elérését lehetővé tette. A vizsgálatok során az ellenőrzött munkatársak konstruktív hozzáállása és közreműködése segítette az ellenőrzések lefolytatását, akadályok nem merültek fel a végrehajtás során. A magállapítások előzetesen egyeztetésre kerültek és úgy nyerték el végső formájukat a jelentések.

I/2/a) A belső ellenőrzési egység humánerőforrás-ellátottsága

Szabadkígyós Község Önkormányzatnál nincs főfoglalkozású belső ellenőr foglalkoztatva, a szervezet méretére és tevékenységére való tekintettel döntöttek a belső ellenőrzési feladat külső kapacitással való megoldása mellett. Megállapodás alapján külső szakértővel biztosított a feladatellátás.

A megállapodással foglalkoztatott munkatárs rendelkezik a jogszabályban előírt felsőfokú iskolai végzettséggel, szakképesítéssel, regisztrált belső ellenőr, teljesítette az ÁPBE – továbbképzés I. hatósági jellegű képzés követelményeit.

Az ellenőr munkáját segítette, hogy az ellenőrzött szervezet dolgozói megfelelő együttműködési készséget tanúsítottak az ellenőrzést végző iránt, rendelkezésre bocsátották a kért anyagokat és megadták mindazon információkat, mely a tárgyilagos tényfeltárást segítették.

I/2/b) A belső ellenőrzési egység és a belső ellenőrök szervezeti és funkcionális függetlenségének biztosítása (Bkr. 18-19 §- a alapján)

A belső ellenőr nem tartozik az önkormányzat szervezetéhez, így funkcionális függetlensége biztosított. Az ellenőr nem vett részt olyan tevékenység ellátásában, amely az intézmény operatív működésével kapcsolatos.

I/2/c) Összeférhetetlenségi esetek (Bkr. 20. §-a alapján)

Az ellenőrzések során a Bkr. 20. § szerinti összeférhetetlenségre okot adó körülmény nem merült fel, mely akadályozta volna az ellenőrzések elfogulatlan végrehajtását és intézkedést tett volna szükségessé.

I/2/d) A belső ellenőri jogokkal kapcsolatos esetleges korlátozások bemutatása

Az ellenőrzés végrehajtását a Bkr. 25. §-ában foglaltak ellenőrzési jogokkal kapcsolatos esetleges korlátozások nem merültek fel. Az ellenőr részére a dokumentumok rendelkezésre álltak, az ellenőrzött munkatársakkal a konzultáció biztosított volt, a szükséges felvilágosítást megkapta.
Az ellenőr jogosultságai (pl. szervezeti egységbe való belépés, iratokba való betekintés, szóbeli információkérés stb.) nem sérültek, jogait nem korlátozták.

I/2/e) A belső ellenőrzés végrehajtását akadályozó tényezők

Az ellenőrzés végrehajtását akadályozó tényező nem volt.

I/2/f) Az ellenőrzések nyilvántartása

A Bkr. 22. és 50. § szerinti nyilvántartás rendelkezésre áll. Az ellenőrzési dokumentumok iktatása megtörtént, megőrzésük az irattárban biztosított.

I/2/g) Az ellenőrzési tevékenység fejlesztésére vonatkozó javaslatok

Szabadkígyós Község Önkormányzatánál a jogszabály által előírt belső ellenőrzés – a szabályos, gazdaságos, hatékony és eredményes munkavégzés érdekében –, a jelenlegi szervezet és létszám mellett, a jelen formában biztonsággal megoldható, amennyiben az önkormányzat, illetve a hivatal tevékenységében, feladatellátásában nem következik be jelentősebb változás a jövőben.

A külső kapacitás biztosítja a függetlenséget, az aljegyzővel való egyeztetés, beszámolás biztosítja a javaslatok hasznosulását vezetői intézkedések formájában. Ezáltal növeli az Önkormányzati Hivatal tevékenységének szabályszerűségét, jogszabályoknak való megfelelését, de ezen túl elősegíti a gazdaságosabb, hatékonyabb és eredményesebb munkavégzést is.
Az anyagi lehetőségektől függően célszerű mérlegelni az ellenőrzések számának esetleges növelését.

I/3. A tanácsadó tevékenység bemutatása (Bkr. 48. § ac) pont)

Tanácsadói tevékenységre külön felkérés nem érkezett, az csak a helyszíni ellenőrzések alatt, szóban történt.

II. A belső kontrollrendszer működésének értékelése ellenőrzési tapasztalatok alapján (Bkr. 48. § b) pont)

II/1 A belső kontrollrendszer szabályszerűségének, gazdaságosságának, hatékonyságának és eredményességének növelése, javítása érdekében tett fontosabb javaslatok (Bkr. 48. § ba) pont)

Az ellenőrzés során a kiemelt megállapítások bemutatása jelen összefoglaló ellenőrzési jelentés 5. számú mellékletében kerül kimutatásra.

II/2 A belső kontrollrendszer öt elemének értékelése (Bkr. 48. § bb) pont)

A belső ellenőrzés független, tárgyilagos bizonyosságot adó és tanácsadó tevékenység, amelynek célja, hogy az ellenőrzött szervezet működését fejlessze és eredményességét növelje, az ellenőrzött szervezet céljai elérése érdekében rendszerszemléletű megközelítéssel és módszeresen értékeli, illetve fejleszti az ellenőrzött szervezet irányítási és belső kontrollrendszerének hatékonyságát.

A belső kontrollrendszer öt eleme (kontrollkörnyezet, integrált kockázatkezelés, kontrolltevékenységek, információ és kommunikáció, nyomon követési rendszer) különböző fejlettségi szinten működik. A belső ellenőrzés tapasztalatai alapján a belső kontrollrendszer további fejlesztéséről gondoskodni kell.

1. Kontrollkörnyezet
   A szervezetek feladatait, működési folyamatait, szervezeti felépítését szervezeti működési szabályzatban rögzítették.
   Általánosságban elmondható, hogy a gazdálkodáshoz szükséges szabályzatokat elkészítették, azonban előfordult, hogy nem tartották be a számvitelről szóló 2000. évi C. törvény 14. § (11.) bekezdésben foglaltakat, amelynek értelmében jogszabály változás hatálybalépését követő 90 napon belül a módosítást a számviteli politikán keresztül kell vezetni.
2. Integrált kockázatkezelési rendszer
   A kockázatok felmérésére az ellenőrzési terv összeállításakor került sor. A kockázatok felmérésekor figyelembe lett véve a tevékenységgel napi szinten foglalkozó alkalmazottak és a vezetők tapasztalatai is.
3. Kontrolltevékenységek
   A kontrolltevékenységek biztosítják a kockázatok kezelését, hozzájárulnak a szervezet céljainak eléréséhez. Ezek azok az elvek és eljárások, amelyeket a kockázatok meghatározása és a szervezet céljainak elérése érdekében alakítanak ki.
   A kontrolltevékenységek magába foglalják a különböző megelőző és feltáró kontrollok egész sorát.
   A vezetői ellenőrzés beszámoltatáson, aláírási, utalványozási jog gyakorlásán keresztül érvényesül.
4. Információ és kommunikáció
   Az információ és kommunikáció nélkülözhetetlen a vizsgált szervezeteknél minden szintjén az eredményes kontroll és a költségvetési szervek céljainak elérése érdekében. A vizsgálatok során nem volt arra vonatkozó írásos dokumentumot, hogy a munkavállalók bármilyen hiányosságot, szabálytalanságot jeleztek volna a felettesük felé.
5. Nyomon követési rendszer
   A jogszabályi előírás alapján, az ellenőrzési nyomvonalhoz kapcsolódóan, minden szervezetnek ki kell alakítania egy olyan monitoring rendszert, amelynek alapján egy-egy tevékenység minden szakasza értékelhető, és megfelelő jelzést ad a szükséges intézkedések meghozatalára.
   Az ellenőrzés megállapításait és az ellenőrzés javaslatait az ellenőrzött szervezetek megismerték, hasznosították és megtették a szükséges intézkedéseket a feltárt hiányosságok megszüntetésére.

III. **Az intézkedési tervek megvalósítása** (Bkr. 48. § c) pont)

Az ellenőrzés által tett megállapítások, javaslatok elfogadásra kerültek az ellenőrzöttek részéről.
Az ellenőrzés javaslataival segítette az ellenőrzött szervek feladatainak színvonalas, szabályszerű ellátását és felhívta a figyelmet a vizsgált folyamat ellenőrzési pontjainak figyelemmel kísérésére.

Az ellenőrzési jelentés kézhezvételétől számított 8 napon belül intézkedési terv készült, felelős és határidő megjelölésével.

A 4. számú melléklet nem tartalmazza azokat az intézkedéseket, amelyeknél az intézkedési tervben rögzített határidő 2016. december 31-ig lejárt. Az elfogadott intézkedési tervek alapján 4 intézkedés végrehajtási határideje 2017. évben fog megvalósulni.

Szabadkígyós, 2017. április 20.

Balog Gábor
aljegyző

Szabadkígyós Község Jegyzője

Ellenőrzés száma: 731-13/2016.		
Az ellenőrzés típusa	*A költségvetési szerv neve*	*Ellenőrzött folyamat*
Belső ellenőrzés	Szabadkígyós Község Önkormányzati Hivatal Szociális Alapszolgáltatási Központ	A Szociális Alapszolgáltatási Központban beszedett térítési díj nyilvántartási rendszere
Az ellenőrzés célja: Annak megállapítása, hogy a térítési díj kiszámítása szabályszerű-e, a beszedés határidőben történik-e.		

Vezetői összefoglaló:

Szabadkígyós Község Önkormányzatának Képviselő-testülete a többször módosított 8/2008. (III. 18.) Ör. rendeletében (a továbbiakban: helyi rendelet) rögzítette a személyes gondoskodás körében biztosított alapszolgáltatások fajtáit.

A helyi rendelet 15. §-a szerint az ellátott alapszolgáltatások az alábbiak:

a) étkezés
b) házi segítségnyújtás
c) családsegítés
d) nappali ellátás
e) gyermekjóléti szolgáltatás
f) jelzőrendszeres házi segítségnyújtás.

Az Önkormányzat az ellátást Szociális Alapszolgáltatási Központ (a továbbiakban: SZAK) keretén belül látja el, illetve biztosítja a szociális alapszolgáltatásokat. Ellátást csak a működési engedélyben meghatározott ellátási területen élő ellátottak részére nyújtottak.

A SZAK vezetője és az ellátottak között létrejött megállapodásban rögzítették a fizetendő térítési díj összegét, amely a vizsgált időszak alatt nem változott. Valamennyi ellátott a személyi térítési díja megegyezik a helyi rendeletben meghatározott intézményi térítési díj mértékével. Személyi térítési díj megállapítása a vizsgált hónapokban nem volt indokolt.

A SZAK-ban szabályszerűen vezetik a személyes gondoskodást nyújtó szociális intézmények szakmai feladatairól és működésük feltételeiről 1/2000. SzCsM rendelet (a továbbiakban: 1/2000. SzCsM rendelet) 4. számú melléklete szerinti nyilvántartást, melyből megállapítható az étkeztetést igénybe vevők létszáma.

A támogatás elszámolásához helyesen egy ellátottat egy ellátási napon csak egyszeresen vettek figyelembe. A jogszabály által előírt napi egyszeri meleg étkezést biztosították. Az étkezés igénybe vételéért fizetendő személyi térítési díjak beszedését és nyilvántartását 2015. 01-06. hónapok bizonylatai alapján ellenőriztem. Az étkezést igénybe vevők részére kiállított számlán szereplő ebédek száma megegyezett az 1/2000. SzCsM rendelet 4. számú melléklete szerinti nyilvántartásban ellátottanként feltüntetett adagszámmal.

A beszedett térítési díj a Polgármesteri hivatal pénztárába befizetésre került. Könyvelése a 107051 Szociális étkeztetés Cofog számlára helyesen megtörtént.

Az ellátottak számának meghatározásakor az étkeztetésben részesülők étkeztetésre vonatkozó igénybevételi naplója alapján naponta összesített ellátottak számát osztották 251-el. (10667/251=42,50)

Az elszámolásban a naponta összesített ellátotti létszám alapul vételével számított éves ellátotti létszám 42 fő.

Javaslatok:

KIEMELT JELENTŐSÉGŰ, AZONNALI INTÉZKEDÉST IGÉNYLŐ JAVASLATOK:

Ilyen jellegű megállapítás nem volt.

ÁTLAGOS JELENTŐSÉGŰ JAVASLATOK:

1. Javaslom a helyi rendelet felülvizsgálatát, módosítását, mivel szűkült az alapszolgáltatások köre.
2. A jövőre vonatkozóan javaslom a számlán módosítani a fizetés módját, továbbá a számlára rávezetni a tényleges fizetés dátumát és a „fizetve" záradékot.

CSEKÉLY JELENTŐSÉGŰ JAVASLATOK: Ilyen jellegű megállapítás nem volt.

Ellenőrzés száma: 731-14/2016.		
Az ellenőrzés típusa	*A költségvetési szerv neve*	*Ellenőrzött folyamat*
Belső ellenőrzés	Szabadkígyós Község Önkormányzata Szabadkígyós Község Polgármesteri Hivatala	A helyi adó bevallásával, elszámolásával és megfizetésével kapcsolatos feladatok ellátása.

Az ellenőrzés célja: Annak megállapítása, hogy a szervezet a helyi adó bevallásával, elszámolásával és megfizetésével kapcsolatos feladatait - a vizsgált időszakban - a jogszabályi előírásoknak megfelelően végezte-e.

Vezetői összefoglaló:

A helyi adóról szóló 1990. évi C. törvény felhatalmazása és rendelkezései szerint a települési (községi, városi, fővárosi és kerületi) önkormányzat képviselő-testülete rendelettel az illetékességi területén helyi adókat (a továbbiakban: adót), valamint települési adókat vezethet be.

Szabadkígyós Község Önkormányzatának Képviselő-testülete az illetékességi területén az alábbi helyi adók bevezetését határozta meg:

- többször módosított 23/2004. (XI. 17.) Ör. rendelet a helyi kommunális adóról,
- többször módosított 24/2004. (XI. 30.) Ör. rendelet a helyi iparűzési adóról,
- 17/2011. (XI. 17.) Ör. rendelet a helyi idegenforgalmi adóról.

A fenti adórendeletekben határozták meg – a helyi sajátosságokhoz, az önkormányzat gazdálkodási követelményeihez és az adóalanyok teherviselő-képességéhez igazodóan a törvényben meghatározott felső határok figyelembevételével – a bevezetett adók mértékét.

A helyi adók, az önkormányzatokat megillető más adók, valamint az adók módjára behajtandó köztartozások körében az adóztatással kapcsolatos feladatokat az Szabadkígyósi Polgármesteri Hivatal, mint első fokú adóhatóság látja el.

2015. évben a feladat ellátása a települési önkormányzat hatáskörébe tartozó adók és adók módjára behajtandó köztartozások nyilvántartásáról, kezeléséről és elszámolásáról szóló 13/1991. (V. 21.) PM rendelet szerint történt. A bevallások szúrópróbaszerű ellenőrzése során alaki és tartalmi hiányosságokat tapasztaltam. A nyilvántartó rendszer adataiból megállapítottam, hogy a vizsgált adónemekben az elmúlt évek folyamán jelentős kintlévőség keletkezett. Ez részben az adóalanyok fizetőképességének romlásával, részben pedig a nem hatékony behajtási tevékenységgel magyarázható. Az Önkormányzat képviselő-testülete 12/2012. (VII.19.) Ör. rendeletet alkotott a talajterhelési díjról.

A bevallások ellenőrzése során tapasztaltam, hogy a kedvezmény mértékének megállapítása nem egységes elvek mentén történik.

Javaslatok:

KIEMELT JELENTŐSÉGŰ, AZONNALI INTÉZKEDÉST IGÉNYLŐ JAVASLATOK:

Ilyen jellegű megállapítás nem volt.

ÁTLAGOS JELENTŐSÉGŰ JAVASLATOK:

1. Javaslom a helyi rendelet felülvizsgálatát, módosítását.
2. A jövőben nagyabb figyelmet kell fordítani a bevallások benyújtásakor a hiánytalan, pontos kitöltésre.
3. A behajtási tevékenység eredményességének növelése érdekében a jövőt illetően javaslom a beszedési tevékenység időben történő elindítását. A jövedelemből való letiltás alkalmazását, a behajtási igény érvényesítését a Nemzeti Adó és Vámhivatal, illetve a felszámolók felé.

CSEKÉLY JELENTŐSÉGŰ JAVASLATOK:

Ilyen jellegű megállapítás nem volt.

Ellenőrzés száma: 731-15/2016.		
Az ellenőrzés típusa	*A költségvetési szerv neve*	*Ellenőrzött folyamat*
Belső ellenőrzés	Szabadkígyós Község Önkormányzata	A Magyar Nemzeti Vagyonkezelő Zártkörűen Működő Részvénytársaság és Szabadkígyós Község Önkormányzata között létrejött vagyonkezelési szerződés ellenőrzése.

Az ellenőrzés célja: Annak megállapítása, hogy a vagyonkezelési szerződések alapján fennálló kötelezettségek teljesültek-e, hatékonyan támogatva az állami vagyon megőrzését és gyarapítását.

Vezetői összefoglaló:

A Magyar Állam, mint tulajdonos képviseletében eljáró Magyar Nemzeti Vagyonkezelő Zártkörűen Működő Részvénytársaság és Szabadkígyós Község Önkormányzat között 2012. május 09-én vagyonkezelési szerződés jött létre a Szabadkígyós belterület Wenckheim kastély tárgyában.

A vagyonkezelési szerződés megkötésekor célként került meghatározásra a környezeti, természetvédelmi és örökségvédelmi szempontok figyelembevételével a kezelt állami vagyon rendeltetésszerű és hatékony működtetése, állagának megóvása, állapotának védelme, értékének megőrzése, gyarapítása, az építményre vonatkozó fenntartási követelmények teljesítése.

Az Önkormányzat a birtokba adás napjától köteles viselni a vagyonkezelési szerződés alapján átvett épületekkel és építményekkel kapcsolatos terheket és kárveszélyt, illetve jogosult a hasznok szedésére.

A vagyonkezelési szerződés alapján az Önkormányzat köteles a kezelt vagyon értékét megőrizni, állagának megóvásáról, működtetéséről gondoskodni. Az átvett vagyonelemek 171 751 ezer forint összértékben az Önkormányzat nyilvántartásába kerültek.

Az Önkormányzat 2014. évben a kastély főépületén, a konyhaépületén, az istálló épületén és a kocsiszín épületen összesen 33 072 904 forint összegben valósított meg felújítást.

Az állomány növekedést a nyilvántartásokon keresztülvezették. A főkönyvi könyvelés adata megegyezett az analitikus nyilvántartás adatával.

Összességében megállapítható, hogy az Önkormányzat a tőle elvárható gondossággal kezeli az átvett vagyont és ezzel hatékonyan támogatja az állami vagyon megőrzését és gyarapítását.

Az Önkormányzatnak a 2016. éves költségvetési beszámoló elkészítésekor biztosítania kell a főkönyvi számlák alábontásával, a számlákhoz kapcsolódó analitikus nyilvántartásokkal, továbbá az ingatlanvagyon-kataszter vezetésével a törzsvagyon (ezen belül a forgalomképtelen, illetve a korlátozottan forgalomlépes vagyon) többi vagyontárgytól elkülönített nyilvántartását.

Javaslatok:

KIEMELT JELENTŐSÉGŰ, AZONNALI INTÉZKEDÉST IGÉNYLŐ JAVASLATOK:

Ilyen jellegű megállapítás nem volt.

ÁTLAGOS JELENTŐSÉGŰ JAVASLATOK:

1. Biztosítani kell az ASP központi rendszerben a főkönyvi könyvelés, az analitikus nyilvántartás és a vagyonkataszteri-nyilvántartás egyezőségét.

CSEKÉLY JELENTŐSÉGŰ JAVASLATOK:

Ilyen jellegű megállapítás nem volt.

Ellenőrzés száma: 731-20/2016.		
Az ellenőrzés típusa	*A költségvetési szerv neve*	*Ellenőrzött folyamat*
Belső ellenőrzés	Szabadkígyós Község Önkormányzata	Az éves beszámoló alátámasztottsága (leltárral és az analitikus nyilvántartások egyeztetését a főkönyvi nyilvántartásokkal).
Az ellenőrzés célja: Annak megállapítása, hogy az önkormányzatnál elkészített 2015. évi beszámoló megfelel az érvényes jogszabályi előírásoknak.		

Vezetői összefoglaló:

Az ellenőrzés célja volt megállapítani, hogy az önkormányzatnál a 2015. évi költségvetési beszámolót a jogszabályban meghatározott szerkezetben készítették-e el, illetve megbízhatósága, szabályszerűsége biztosított volt-e.

A helyszíni ellenőrzés alkalmával tapasztaltam, hogy az önkormányzat eleget tett a jogszabály által előírt beszámolási kötelezettségének. A beszámoló a jogszabályban rögzített határidőre elkészült (tárgyévet követő február 28.).
Az önkormányzat a költségvetési beszámoló mérlegének összeállítását megelőzően csak részben teljesítette az egyeztetési feladatokat. Az év végi zárlati munkálatokat nem minden esetben az előírások szerint hajtották végre, a főkönyvi könyvelés adatát az analitikus nyilvántartások egyezőségével nem biztosították, a mérleg adatainak alátámasztása csak részben biztosított.

A 2016. évvégi beszámoló elkészítésekor gondoskodni kell a számvitelről szóló 2000. évi C. törvény és az államháztartás számviteléről szóló a 4/2013. (I. 11.) Korm. rendeletben rögzítettek betartásáról.

Javaslatok:

KIEMELT JELENTŐSÉGŰ, AZONNALI INTÉZKEDÉST IGÉNYLŐ JAVASLATOK:

Ilyen jellegű megállapítás nem volt.

ÁTLAGOS JELENTŐSÉGŰ JAVASLATOK:

1. A 2016. évi költségvetési évről készült beszámoló összeállítását megelőzően teljesíteni kell a leltározási feladatokat, az előírások szerint el kell végezni az év végi zárlati munkálatokat, biztosítani kell a főkönyvi könyvelés és az analitikus nyilvántartások egyezőségét.
2. Az ASP központi rendszerben biztosítani kell a főkönyvi könyvelés, az analitikus nyilvántartás és a vagyonkataszteri-nyilvántartás egyezőségét.

CSEKÉLY JELENTŐSÉGŰ JAVASLATOK:

Ilyen jellegű megállapítás nem volt.

7. melléklet

E L Ő T E R J E S Z T É S

A képviselő-testület 2017. április havi ülésére

TÁRGY: **A Szociális Alapszolgáltatatási Központ beszámolója az intézmény 2016. évi munkájáról.**

Előterjesztő: Süliné Forró Zsuzsanna

Tisztelt Képviselő-testület!

Kérem a Tisztelt Képviselő-testületet, hogy beszámolómat a **„Szociális Alapszolgáltatatási Központ beszámolója az intézmény 2016. évi munkájáról"** megtárgyalást követően fogadja el.

Süliné Forró Zsuzsanna

Szociális Alapszolgáltatási Központ vezetője

Szabadkígyós, 2017. április 14.

SZOCIÁLIS ALAPSZOLGÁLTATÁSI KÖZPONT
5712 Szabadkígyós Kossuth tér 7.
Telefon: (66) 247-580

A Szociális Alapszolgáltatatási Központ beszámolója az intézmény 2016. évi munkájáról.

Az 1/2000. (I. 7.) SzCsM rendelet a személyes gondoskodást nyújtó szociális intézmények szakmai feladatairól és működésük feltételeiről **13. § bekezdés szerint** az állami fenntartó az Szt. 92/B. § - ban meghatározott feladataira figyelemmel, legalább évente egyszer ellenőrzi és ennek alapján átfogóan értékeli a személyes gondoskodást nyújtó intézmény működését. Az értékelés magában foglalja különösen:

- konkrét összegben meghatározza az intézményi térítési díjat;
- ellenőrzi az intézmény működésének törvényességét;
- jóváhagyja az intézmény szervezeti és működési szabályzatát, szakmai programját, valamint a szakosított ellátást nyújtó intézmény esetében a házirendet;
- ellenőrzi és évente egy alkalommal értékeli a szakmai munka eredményességét;
- gondoskodik a szakemberek képzéséről, továbbképzéséről;
- az intézmény vezetője tekintetében gyakorolja a munkáltatói jogokat;
- gondoskodik az érdekképviseleti fórum megalakításáról;
- kikéri az ellátottak országos érdek-képviseleti szervezete területileg illetékes szervének véleményét az intézmény működését érintő lényeges döntés meghozatala előtt. Lényeges döntéshozatalnak minősül különösen az intézmény megszüntetése, az intézményi típus, forma megváltoztatása;
- szolgáltatástervezési koncepciót készít - figyelemmel a 92. § (3) bekezdésére - az általa működtetett szociális szolgáltatások és intézmények vonatkozásában;

A Szociális Alapszolgáltatási Központ (SZAK) feladatait 2008. január 01. óta egyes szociális alapszolgáltatások egymásra épülésével folyamatosan végzi. A szociális törvény, kötelező ellátandó feladatként írja elő az alapszolgáltatások biztosítását, mely segítséget nyújt a szociálisan rászorulók részére.

Az intézmény székhelye: 5712 Szabadkígyós, Kossuth tér 7. A művelődési ház épületében található meg.

Az intézménybe történő felvétel gyakorlata, a megkötött megállapodások tartalmi vizsgálata, szakmai szempontú elemzése:

A Szociális Alapszolgáltatási Központ ellátottjai egészségileg és/vagy szociálisan rászorult időskorú személyek, a fogyatékos emberek, a pszichiátriai betegek, szenvedélybetegek, továbbá a hajléktalan emberek, illetve krízishelyzetbe került családoknak, gyermekeknek nyújt segítséget.

A személyes gondoskodást nyújtó szociális ellátások igénybevétele *önkéntes,* az ellátást igénylő, illetve törvényes képviselője *kérelmére* történik.
A család- és gyermekjóléti szolgálat tekintetében az irányadó jogszabályoknak megfelelően, kötelező együttműködés is előírható.

A kérelem után az ellátott tájékoztatást kap az intézmény működéséről, az ellátásokról és azok igénybevételeinek feltételeiről.

A szakmai program megvalósulását és a megállapodás tartalmi elemeit az elmúlt testületi ülésen megismerhették. Minden szolgáltatásnál az intézmény *megállapodást* köt az ellátottal/ klienssel, melynek együttműködési feltételei szakáganként határozzák meg annak tartalmát.

A megállapodás tartalmazza az intézményi jogviszony, szolgáltatás megszűnése/megszüntetése esetében folytatott eljárás jogszerűséget, az állampolgári jogok érvényesülése, panaszjog gyakorlatának rendjét, az ellátás kezdetének időpontját, időtartamát, az igénylő számára nyújtott szolgáltatások tartalmát, és a személyi térítési díj megállapítására, fizetésére vonatkozó szabályokat, amennyiben az ellátás térítési díj-fizetési kötelezettséggel jár.
Az ellátásokért fizetendő intézményi térítési díjat és annak megállapításának szabályait az intézmény fenntartója, azaz a település önkormányzatának képviselő testülete helyi rendeletben határozza meg a mindenkor hatályos jogszabályoknak megfelelően.

Szabadkígyós Község lakóinak térítésmentesen biztosítottuk:

- házi segítségnyújtást,
- a család- és gyermekjóléti szolgáltatást.

Térítési díjköteles: a szociális étkeztetés
Az étkeztetés igénybevételének feltételeit: az 1993. évi III. törvény és a helyi Önkormányzati r. határozza meg.

Az intézmény működésének általános feltételei, tárgyi, személyi illetve szakmai feltételei:

A SZAK a következő alapellátásokat nyújtotta 2016 évben:

- Házi segítségnyújtás
- Étkeztetés
- Család- és Gyermekjóléti szolgáltatás

A feladatellátásainkat meghatározó főbb szakmai jogszabályok:

- 1993. évi III. törvény a szociális igazgatásról és szociális ellátásokról
- 1/2000. (I.7) SZCSM rendelet a személyes gondoskodást nyújtó szociális intézmények szakmai feladatairól és működésük feltételeiről
- 369/2013. (X. 24.) Korm. rendelet a szociális, gyermekjóléti és gyermekvédelmi szolgáltatók, intézmények és hálózatok hatósági nyilvántartásáról és ellenőrzéséről szóló (továbbiakban: Sznyr.)
- 415/2015. (XII. 23.) Korm. rendelet a szociális, gyermekjóléti és gyermekvédelmi igénybevevői nyilvántartásról és az országos jelentési rendszerről szóló (a továbbiakban: Nyr.)
- 29/1993. (II.17.) Korm. rendelet a személyes gondoskodást nyújtó szociális ellátások térítési díjáról.
- 9/1999. (IX. 24) SZCSM rendelet a személyes gondoskodást nyújtó szociális ellátások igénybevételéről.
- 1. számú melléklet a 9/1999. (XI. 24.) SzCsM rendelethez egészségi állapotra vonatkozó igazolás
- 36/2007.(XII.22.) SZMM rendelet a gondozási szükséglet, valamint az egészségi állapoton alapuló szociális rászorultság vizsgálatának és igazolásának részletes szabályairól

- 8/2000. (VIII. 4.) SzCsM rendelet a személyes gondoskodást végző személyek adatainak működési nyilvántartásáról
- 9/2000. (VIII. 4.) SzCsM rendelet a személyes gondoskodást végző személyek továbbképzéséről és a szociális szakvizsgáról
- 1997. évi XXXI. törvény a gyermekek védelméről és a gyámügyi igazgatásról;
- 15/1998. (IV. 30.) NM rendelet a személyes gondoskodást nyújtó gyermekjóléti, gyermekvédelmi intézmények, valamint személyek szakmai feladatairól és működésük feltételeiről;
- 149/1997. (IX. 10) Korm. rendelet a gyámhatóságokról, valamint a gyermekvédelmi és gyámügyi eljárásról

Étkeztetés:

A szolgáltatás feladata a Szociális törvény 62. § alapján, hogy a napi egyszeri meleg élelmet biztosítsa az önkormányzat azon szociálisan rászorultaknak, akik azt önmaguknak, illetve eltartottjaik részére tartósan, vagy átmeneti jelleggel nem képesek biztosítani koruk, egészségi állapotuk, fogyatékosságuk, pszichiátriai betegségük, szenvedélybetegségük vagy hajléktalanságuk miatt.

A szociális étkeztetés célja, hogy a településen ne legyen ellátatlan személy, illetve minden rászoruló a jogszabályokban szabályozott módon megfelelő minőségű ellátást kapjon.
A szociális rászorultság feltételeit, jövedelmi határát a szociális törvény és a helyi rendeletben meghatározottak figyelembe vételével alkalmaztuk. Amennyiben az ellátást kérő jövedelemmel rendelkezik, úgy térítési díjat kell fizetnie. Az étkezésért a személyi térítési díj nem lehet magasabb az ellátást igénybevevő havi jövedelmének 30 %-ánál.
A szociális étkeztetés a szociális ellátórendszer első szintjének feladatát látja el. Ezen keresztül közvetlen információkat kapunk a rászorulókról. E szolgáltatás jól kisegíti a házi segítségnyújtást, hiszen a napi egyszeri rendszeres személyes találkozás során az ebéd átadásával, az idősek, egyedül élők életvezetését segíti, *így napi rendszeres programmá válik* az ebéd szállítása, *a szociális segítővel való találkozás*, az elzártság érzésének oldása. Az ételkihordás lehetőséget ad arra, hogy az érintett segítséget kérjen, és mi jelzést kaphatunk állapotának esetleges romlásáról, illetve arról, hogyha orvosi segítségre szorul.

Az ellátást igénybe venni szándékozó kérelmet nyújt be, mely előterjeszthető szóban, vagy írásban, majd jövedelem nyilatkozatott tesz a személyes gondoskodást nyújtó szociális ellátások igénybevételéről szóló 9/1999. (XI.24.) SZCSM rendelet 1. számú melléklete alapján. A térítési díj összegéről a kérelem beadásakor tájékoztattuk az igénylőt, valamint a megállapodásban is szerepel a térítési díj összege. Ezzel egyidejűleg nyilvántartásba is vettük a kérelmezőt, majd elkészítettük a Szt. 94/C. § (3) bekezdése szerinti szolgáltatásra vonatkozó megállapodást. Az ügyintéző feladata nyilvántartási lapok vezetése, KENYSZI TAJ szám alapú nyilvántartás vezetése, NRSZH-nak napi és havi jelentés elkészítése.
Az ebédet elvihették személyesen, illetve lakásra is szállítható az ellátottak részére, igény szerint. A kiszállításban a település önkormányzata közcélú munkavégzés keretében biztosított embereket. Az éthordót legtöbb esetben bevitték az igénylő lakásába, szükség esetén az étel tálalásához is segítséget nyújtottak. A többi igénybe vevő elviszi az ételt, helyben fogyasztás lehetőségét eddig nem vették igénybe.

Az étkeztetés keretén belüli mindennapi tevékenységeink:
Ételrendelés-lemondás, ebédpénz beszedése, elszámolás a pénzügyi osztály felé, napi TAJ jelentési kötelezettség, adagszám egyeztetés, hó végi nyilvántartás elkészítése, ellátott felvétele-megszüntetése.
A kiadagolás és kiosztás, ételminta vétele, konyhanapló vezetése, hűtőhőfok vezetése, mosogatás és fertőtlenítése az iskola konyháján történt.

Intézményi működési költség (szolgáltatási önköltség) 2016. évben: **5. 153. 774 Ft/év**

A szociális étkeztetésben ellátottak éves átlaglétszáma: **34 fő**

Az egy ellátottra jutó évi szolgáltatási önköltség: 601 Ft/fő/nap

Intézményi működési költség 2016. évben: 5. 153. 774 Ft/év =151.581Ft/fö/év =601 Ft/fő/nap
az ellátottak éves átlaglétszáma: 34 fő 252

Egy ellátott napi összköltsége 601 Ft, melyből 370 Ft –ot fizetett az ellátott, az állami normatíva 220 Ft /nap – 55. 360 Ft/fő/év-, tehát az Önkormányzat 231 Ft-tal egészítette ki.

A jövőre vonatkozóan javaslom, a térítési díj növelését, és annak sávos megállapítását.

Az étkeztetést a békéscsabai Gyermekélelmezési Intézmény konyhája biztosította községünkben.

Fentiek alapján megállapítható, hogy a szociális étkezés szakmai programjában foglaltak megvalósultak. A szociális étkeztetés az arra rászorulók számára hozzáférhető és biztosított volt. Az érintetteknek nagy segítséget jelenet a napi egyszeri meleg étel kedvezményes áron történő hozzáférése.
Az elmúlt évekhez képest az ellátotti létszám csökkenését az ellátottak szerint- az étel minősége és mennyisége miatt történt.

A szociális étkezésre vonatkozóan 2016. évben belső vizsgálat volt, eredménye folyamatban.

Házi segítségnyújtás

A házi segítségnyújtás olyan szolgáltatás, amely az igénybe vevő önálló életvitelének fenntartását - szükségleteinek megfelelően - **lakásán, lakókörnyezetében** biztosítja, tehát segítséget nyújt abban, hogy a rászoruló ember továbbra is önállóan, a *saját otthonában élhessen*, és ott kapja meg a segítséget mindennapi teendőihez.

A kérelmezés és tájékoztatás után az igénybevételét megelőzően a gondozási szükséglet vizsgálata (36/2007. (XII.22.) SZMM rendelet –(továbbiakban: Gszr.) alapján) történik, melyet az intézményvezetője értékel, együttműködve a háziorvossal, aki az egészségügyi állapotra ad egy igazolást, illetve az értékelő adatlap kitöltésénél az őt érintő orvosi szakkérdésekben közreműködik. Így az együttes értékelés adja meg az igénylő gondozási szükségletét, fokozatát. Ezt követően az értékelés eredménye alapján szociális segítés vagy személyi gondozás keretén belüli ellátásra lett jogosult.
2015. december 31-éig a házi segítségnyújtásban részesülő személyek gondozási szükségletét felül kellett vizsgálni, mivel az új törvény értelmében 2016. január 01-től házi segítségnyújtás keretében szociális segítést vagy személyi gondozást kellett nyújtani.
Az ellátás igénybevételéhez minimum 1 órás megállapított gondozási szükséglettel kellett, hogy rendelkezzen az ellátott (maximum 4) melyet legfőbbképpen az *egészségi állapota* határozott meg. Tehát a gondozás szükségességét és időtartamát az értékelő adatlap eredménye határozza meg.

A gondozási szükséglet alapján, amennyiben **személyi gondozás** indokolt, úgy **gondozást** kellett biztosítani, mint

Személyi gondozás keretében:

- az ellátást igénybe vevővel a segítő kapcsolat kialakítását és fenntartását,
- a gondozási és ápolási feladatok elvégzését,

Szociális segítés keretében a lakókörnyezeti higiénia megtartásában való közreműködést, és

- segítségnyújtás veszélyhelyzet kialakulásának megelőzésében és a kialakult veszélyhelyzet elhárításában
- szükség esetén a bentlakásos szociális intézménybe történő beköltözés segítése

Azok az igénylő napi gondozási szükséglete nem érte el az 1 órát, de az alábbi feltételeknek megfeleltek szociális segítésben részesültek:

- szociális segítés a 3. számú melléklet szerinti I. vagy II. fokozatban indokolt, valamint 0. fokozatban akkor indokolt, ha az ellátást igénylő

- hatvanötödik életévét betöltötte és egyedül él,
- hetvenedik életévét betöltötte és lakóhelye közműves vízellátás vagy fűtés nélküli, vagy
- hetvenötödik életévét betöltötte.

A gondozási szükséglet alapján, amennyiben **szociális segítés** indokolt, úgy **az alábbi szociális segítést** kellett biztosítani, mint

- a lakókörnyezeti higiénia megtartásában való közreműködést,
- a háztartási tevékenységben való közreműködést,
- a veszélyhelyzetek kialakulásának megelőzésében és a kialakult veszélyhelyzet elhárításában történő segítségnyújtást,
- szükség esetén a bentlakásos szociális intézménybe történő beköltözés segítését.

Sajnos több ellátott az új feltételek miatt nem lett jogosult az ellátásra.

A házi segítségnyújtás keretén belüli mindennapi tevékenységeink:
Napi tevékenységnaplók vezetése/gondozók/, napi TAJ jelentési kötelezettség, hó végi nyilvántartás elkészítése, ellátott felvétele-megszüntetése.

Intézményi működési költség (szolgáltatási önköltség) 2016. évben: **11. 119. 985 Ft/év**

A Házi segítségnyújtásban ellátottak éves (2016)átlaglétszáma: **29 fő**

Az egy ellátottra jutó évi szolgáltatási önköltség: 1522 Ft/fő/év

Intézményi működési költség: 11. 119. 985 Ft/év = 383. 447 Ft/fö/év= 1522 Ft/fő/nap
ellátottak éves átlaglétszáma: 29 fő 252

Intézményi működési költség: 11. 119. 985 Ft/év = 44. 127 Ft/nap
munkanap 252

1 nap X 8 óra X 4 gondozó= 32 gondozási óra, azaz 44.127= 1378 Ft/gondozási óra
32

8 óra X 252=2016 X 4= 8064 = 1378
11. 119. 985

Egy ellátott napi összköltsége 1522 Ft, melyből 0 Ft –ot fizet az ellátott, az állami normatíva 575 Ft/ fő/nap -145. 000 Ft/Fő/év/- , tehát az Önkormányzat 947 Ft-tal egészít ki a gondozott ellátását.

Jelenleg e szolgáltatás térítésmentes, de a fenti számítás alapján látható, hogy a szolgáltatási önköltség igen magas.

Tapasztaltunk, hogy problémaként jelentkezik, ha idős szüleikről kell gondoskodniuk az embereknek, hiszen nehezen megoldható számukra, hogy a család mellett még szüleire is jusson idejükből. Azokban az esetekben, amikor a család nem tud segíteni idős szülein, intézményünk próbálja a támasz szerepét betöltetni, viszont a kialakított ponthatár nem minden esetben éri el célját.

Jelzőrendszeres házi segítségnyújtás:

2016 évben öt gondozott igényelte e szolgáltatást a házi segítségnyújtás mellett. A jelzőrendszeres házi segítségnyújtás az ellátott részére biztonságot nyújt, oldja a magánytól és a tehetetlenségtől való szorongás és félelem érzését. Riasztás esetén, a gondozó fél órán belül a szolgáltatást igénybe vevő lakásán segítséget tud nyújtani egy – egy kialakult krízishelyzet megoldásában.
Riasztás után a gondozónő azonnal kimegy a gondozotthoz, és elhárítja a veszélyt. A tavalyi évben a legtöbb alkalommal az idős elesett, és nem tudott felállni.

Család-és Gyermekjóléti Szolgálat:

Szabadkígyós területén élő szociális és mentálhigiénés problémák miatt veszélyeztetett, illetve krízishelyzetbe került személyeknek, családoknak nyújt segítséget. Részükre életvezetési tanácsot illetve az ilyen helyzetekhez vezető okok megelőzésben, valamint a krízishelyzet megszüntetésének elősegítésén dolgozik a családgondozó.
A gyermekvédelmi rendszer pénzbeli és természetbeni, illetve személyes gondoskodás keretébe tartozó gyermekjóléti alapellátás valamint gyermekvédelmi szakellátásból és meghatározott hatósági intézkedésekből tevődik össze.

2016. január 1. naptól a személyes gondoskodás keretébe tartozó gyermekjóléti alapellátás családsegítés és a gyermekjóléti szolgáltatása egy szakmai, szervezeti keretben, integráltan, egyrészt települési szinten, mint család- és gyermekjóléti szolgáltatásra, másrészt járási szinten, mint család- és gyermekjóléti központra kerül kialakításra.

A családsegítős szolgálathoz főleg olyan kliensek fordultak 2016. évben, akik nyomtatvány kitöltésben kértek segítséget. Több esetben segítséget nyújtott önéletrajz megírásában, fizetési könnyítés kérésében, nyugdíj kérelemben, szociális ellátáshoz való jutáshoz. Volt eset, hogy a szociálisan rászorult klienst, elvittük a Bíróságra, orvoshoz, orvosi felülvizsgálatra melyhez az Önkormányzat biztosított gépjárművet. Megjelentünk a Bíróságon tanúként is.

A tavalyi évben is több sikeres pályázatban elnyeréséhez jutattuk klienseinket, mint:

- Máltai Szeretetszolgálat DÉMÁSZ pályázat,
- Erzsébet program pályázat,
- Háztartási gépcsere program.

Gyermekjóléti szolgáltatás keretén belül:

A gyermekjóléti szolgáltatás célja: a gyermek családban történő nevelésének elősegítése, a gyermeket veszélyeztető körülmények kialakulásának megelőzése, a veszélyeztetettség megszűntetése.
Veszélyeztetettségről beszélünk, amikor egy családban súlyos anyagi problémák adódnak, elhanyagolás, fizikai, lelki, szexuális bántalmazás, szülői gondoskodás hiánya, iskolakerülés,

alkohol- és kábítószer fogyasztás, szülők válása, szülők elvesztése miatt kerül a család nehéz helyzetbe.
A Gyermekjóléti Szolgálat fő feladatköre a családokkal való rendszeres kapcsolattartás. Mindez családgondozás keretében és ügyfélfogadással valósul meg. A gyermekjóléti szolgálattal kapcsolatba kerülő család problémája segítség nélkül a gyermek veszélyeztetettségéhez vezetne, ami a gondozás során elkerülhetővé teszi.
Segítséget nyújtunk mentálhigiénés, életvezetési, anyagi, családi konfliktusos helyzetekben, a gyermekek magatartási problémáinak megoldásában, az iskolai hiányzások mérséklésében.

Úgy gondolom, aki a család- és gyermekjóléti szolgálathoz fordult, bármilyen problémával, annak kellő figyelmet, segítséget tudtunk nyújtani.

A családsegítő az intézményvezető helyettese, feladatköre mellett az intézmény házipénztárát is vezette.

Tárgyi feltételek:

Az épület akadálymentesített, tömegközlekedési eszközzel jól megközelíthető a lakosság számára. Bútorzata, berendezési tárgyai, a körülményeknek megfelelnek, de felújításra szorulnak.

A családsegítés és gyermekjóléti szolgáltatás esetében kialakítottuk egy olyan helyiséget, a törvényi előírásnak megfelelően, ahol csak a szolgáltatást nyújtó szakember és a segítséget igénylő személy, család vagy csoport tartózkodik, (interjúszoba). Várakozóhelyiséget a művelődési ház előterében tudunk biztosítani.

Az irodákban számítógép, telefon, nyomtató, rendelkezésünkre állt, bár az informatikai eszközeink kissé elavultak, de ezeket kicserélni nem tudtuk.

Az adminisztrációs és ügyintézési tevékenységhez nem áll minden dolgozó rendelkezésére külön önálló helyiség.

Személyi feltételek:

Házi segítségnyújtás: Munkánknak irányt ad a szociális munka etikai kódexe. Munkánkat nemre, korra, társadalmi és etnikai hovatartozásra, vallási és világnézeti meggyőződésre, nemi irányultságra, fogyatékosságra és egészségi állapotra való tekintet nélkül, valamint bármely egyéb hátrányos megkülönböztetés kizárásával végezzük.

2016. évben a házi segítségnyújtás szakfeladaton négy fő szakképzett gondozó (három szociális gondozó és egy ápoló végzettségű gondozó) gondoskodott azon ellátottakról ellátásról és kizárólag szociális segítés - segítő munkakörben - három közfoglalkoztatotti jogviszonyban álló személyek is segítettek, akik egy belő képzésen vettek részt.

A szociális étkeztetés: négy órában egy fő középfokú végzettségű rehabilitációs ellátásban részesülő munkatárs végezte az adminisztrációs feladatokat - ellátottak felvétele-megszűntetése, napi TAJ alapú jelentés.

Család-és gyermekjóléti szolgáltatás: szolgáltatásunkat egy fő szakképzett családgondozó, szociális munkás végzettséggel nyolc órában biztosította.

A jelzőrendszert településünkön az egyik gondozónk látja el, a Békés Megyei Hajnal István Szociális Szolgáltató Centrumával kötött megállapodása alapján.

A gondozó részére elsősegélynyújtására szükséges alapvető eszközöket tartalmazó készenléti táskát biztosítottak.

Szakmai feltételek

A szakdolgozói létszám az 1/2000 SZCSM és a 15/1998 NM rendeletek előírásainak megfelelő szakképesítéssel rendelkeznek. A szakképesítési arány 100% - os.
Egy dolgozó kapott munkáltatói felmentést a szakképesítés alól, ezáltal szakképzettnek tekinthető. Munkaköri leírással minden dolgozó rendelkezik, és a szerint végzi feladatait. Adatszolgáltatás teljesítése a működési nyilvántartásba a munkaköri leírások által történik.

Továbbképzések:

Az alapképzettségen túl a magas színvonalon történő segítségnyújtás érdekében a munkatársak folyamatosan továbbképzéseken vesznek részt, amit a szolgálat az évenként megújuló képzési tervben rögzít. Ennek keretében konferenciákon, tanfolyamokon vesznek részt, aminek segítségével a szakmai identitásuk fejlődik.
Az Önkormányzat egész évben folyamatosan közcélú munkásokat biztosít az intézmény számára a következő feladatok segítésére: helyi levelek kihordása, ebédszállítás, takarítás, karbantartás, ellenőrzések

A gondozási tervek hatékonysága:

A házi segítségnyújtásban részesülő személyre vonatkozóan - és vele együttműködésben - egyéni gondozási tervet dolgoztunk ki, mely az ellátásban részesülő állapotának megfelelő gondozási, ápolási, fejlesztési feladatokat és azok megvalósításának módszereit tartalmazta.

A gondozó a napi gondozási tevékenységéről **gondozási naplót vezetett**, melyben rögzíti a napi tevékenységeket, a **gondozott pedig aláírásával igazolta** az elvégzett munkát.

Legfontosabb gondozási tevékenységeink:

Gondozási és ápolási feladatok körében: - mosdatás - fürdetés - öltöztetés- ágyazás, ágyneműcsere - inkontinens beteg ellátása, testfelület tisztítása, kezelése - haj, arcszőrzet ápolás - száj, fog és protézis ápolás - körömápolás, bőrápolás - folyadékpótlás, étkeztetés (segédeszköz nélkül) - mozgatás ágyban - decubitus megelőzés - felületi sebkezelés- sztómazsák cseréje - gyógyszer kiváltása- gyógyszer adagolása, gyógyszerelés monitorozása - vérnyomás és vércukor mérése - hely- és helyzetváltoztatás segítése lakáson belül és kívül - kényelmi és gyógyászati segédeszközök beszerzésében való közreműködés, - kényelmi és gyógyászati segédeszközök használatának betanítása, karbantartásában való segítségnyújtás - a háziorvos írásos rendelésén alapuló terápia követése (a tevékenység elvégzéséhez való kompetencia határáig)

Szociális segítés keretében: A lakókörnyezeti higiénia megtartásában való közreműködés körében:takarítás a lakás életvitelszerűen használt helyiségeiben (hálószobában, fürdőszobában, konyhában és illemhelyiségben)- mosás- vasalás
A háztartási tevékenységben való közreműködés körében:
- bevásárlás (személyes szükséglet mértékében)- segítségnyújtás ételkészítésben és az étkezés előkészítésében- mosogatás- ruhajavítás- közkútról, fúrtkútról vízhordás - tüzelő behordása kályhához, egyedi fűtés beindítása (kivéve, ha ez a tevékenység egyéb szakmai kompetenciát igényel)- télen hó eltakarítás és síkosság-mentesítés a lakás bejárata előtt- kísérés

2016-ben a szolgáltatás leggyakoribb igénybevételének okai: az egészségi állapot romlása volt. Az ellátottak nagy része egyedül élő, hanyatlóban lévő egészségi állapotú időskorúak. Ezért is volna kiemelkedő jelentősége a házi segítségnyújtásnak, mint ellátási formának.

Gondozónőink figyelemmel kísérték az időseket a hétköznapokon, és ha az idős embereknél egészségi és mentális állapotváltozást tapasztaltak, azonnali segítséget nyújtottak. *A házi segítségnyújtás így az egészségügyi ellátás egyik legjelentősebb jelzőrendszere.*

Ellátotti létszámadatok:

HSNY az ellátható személyek száma: 45 fő.
Az ellátottak száma **2015. december 31-én 34 fő volt,** 17 új ellátott kérte ez elmúlt évben a házi segítségnyújtást, 20-an pedig kikerültek az ellátásból. A megszűnés okai a következők voltak: tartós kórházi kezelés, elhalálozás, elköltözés családhoz, és idősek otthonába való beköltözés,

2016. december 31-én az ellátottak száma **31 fő.**

Étkeztetés:
Az ellátottak száma **2015. december 31-én 41 fő volt,** 17 új ellátott kérte ez elmúlt évben a étkeztetést, 24-en pedig kikerültek az ellátásból. A megszűnés okai mennyiség és minőségromlás.

2016. december 31-én az ellátottak száma **34 fő.**

A Család- és Gyermekjóléti Szolgálat tevékenysége az együttműködési megállapodás szerint: 56 volt (gyermek, szülő, felnőtt)

- Családi konfliktus (szülők egymás közti, szülők-gyermek közti):18
- Szülői elhanyagolás: 15
- Szülők vagy a család életvitele: 12 (elmúlt évekhez képest nőtt)
- Anyagi (megélhetési, lakhatással összefüggő stb.): 4
- Magatartászavar, teljesítményzavar: 4
- Lelki mentális: 2
- Családon belüli bántalmazás (fizikai, szexuális, lelki): 1

Családsegítőben segítői munka során egyszeri alkalommal: 253 fő jelent meg, akik több alkalommal is igénybe vették a szolgáltatást.

Összegzés

A változásokra tekintettel 2015. december 31. - ig a 2016. január 1-jén hatályba lépő szabályok alapján – felül kellett vizsgálni a házi segítségnyújtásban részesülők szükségletét, és az új kategóriák szerint meg kellett határozni, hogy szociális segítésre vagy személyi gondozásra van szükségük. Emiatt több ellátott jogosulatlan lett a házi segítségnyújtásra, ezáltal kiestek az ellátásból.(pontjuk alapján ugyan elérte a szociális segítés lehetőségét, de kora miatt, vagy azért mert nem egyedül élő szűnt meg az ellátása) Ezzel az új rendelkezéssel sajnos 5 ellátott jogviszonya szűnt meg.
Az időskorúak ellátása, az ellátások biztosításával, a szolgáltatást igénybe vevőkön túl nagyon nagy segítséget jelenthet az időskorúak családtagjainak is a hozzátartozóikról való napközbeni gondoskodás, így minden nap megkapják a szükséges segítséget és figyelmet. Az

átalakítás a minőségibb ellátást célozta meg, hogy minél több időt fordíthassunk azokra a rászorulókra, akik önmaguk ellátásáról már nem tudnak vagy csak részben képesek gondoskodni. Mivel a bentlakásos intézményekben hosszú a várakozási lista, a család hozzátartozó dolgozik

Nagy segítséget jelentett, hogy az Önkormányzat közfoglalkoztatás keretén belül egy férfi munkaerőt tudott biztosítani intézményünknek, hiszen, sok esetben nagy szükség van rá- fizikai munkáknál, melynek az ellátottak is nagyon örülnek.

A gyermekjóléti szolgáltatás megerősítése irányába a következő lépés történt, miszerint a családsegítés csak gyermekjóléti szolgáltatással integráltan – egy szervezeti és szakmai egységben – működhet: települési szinten a család- és gyermekjóléti szolgálat, járási szinten a család- és gyermekjóléti központ keretében.
A tavalyi évtől az ingyenes jogi tanácsadást és a pszichológusi megsegítést nagy számban vették igénybe a lakosok, amit a gyermekjóléti központ biztosított, illetve a pszichológusi megsegítés egyik alkalmát az Önkormányzat biztosította, amit szintén nagy számban vettek igénybe. Meglátásunk szerint több igény még volna rá.

2017-os év:

A szociális igazgatásról és szociális ellátásokról szóló 1993. évi III. törvény 2017. január 01-től hatályba lépett módosítása szerint a házi segítségnyújtás esetében megszűnt az óraalapú szolgáltatásnyújtás követelménye. A módosítás célja, hogy a szolgáltatás nyújtása az ellátott szükségleteihez rugalmasan igazodjon. Ennek konkrét időtartama az ellátott és intézményünk közötti megállapodás eredményeként került megállapításra. Az idősotthonba való bekerülésnél is megszűnt az óraalapú szempont, az értékelő adatlap szerinti megfelelő ellátási fokozat lett az irányadó.

A gyermekek veszélyeztetésének, bántalmazásának megakadályozása érdekében a tavaly megkezdett módosítások folytatódtak azzal, hogy a gyermekjóléti szolgáltatás és a családsegítés teljes integrációja valósul meg, melynek keretében a gyermekvédelem első 4 védvonala, a gyermekjóléti szolgáltatás megerősítése révén méltányos és igazságos feladatmegosztás alakul ki a települések és a járások között, és a gyermekjóléti szolgáltatások teljes köre hozzáférhető lesz a lakosság számára. Megállapodásra törekszünk a Békés Mérték Közösségi Házzal, hogy minél színesebb programokat biztosítsunk a családoknak.

Az étkeztetésben továbbra is szeretnénk elérni azt, hogy minél több rászorulóhoz eljusson az a lehetőség, hogy legalább napi egyszeri meleg étkeztetésben részesülhessen, és minőségileg is jobb legyen. A jobb szolgáltatás nyújtás érdekében 2017-ben az étkeztetésben az ebéd minősége, mennyisége és a csökkenő létszám miatt szolgáltató váltást tervezünk.

A családsegítő szolgálattal a lakosság körében a munkanélkülieket, a különböző formájú adósságokkal rendelkező személyek/családokat próbáljuk segíteni.

Tisztelt Képviselő-testület!

Kérem a Tisztelt Képviselő-testületet, hogy intézményünk személyes gondoskodást nyújtó tevékenységének szakmai beszámolóját és a szakmai munka eredményességét szíveskedjék értékelni, majd fogadja el azt!

Szabadkígyós, 2017. április 14.

Süliné Forró Zsuzsanna
Intézményvezető

8. melléklet

SZABADKÍGYÓS KÖZSÉG JEGYZŐÉTŐL
5712 Szabadkígyós, Kossuth tér 7. sz.
TELEFON: (66) 247-186, FAX: (66) 247-185

Előterjesztés

a Képviselő-testület 2017. április 27. napján tartandó soros havi ülésére

8. napirendi pont – Szabadkígyósi Közösségi Célú Nonprofit Kft. (záró)beszámolójának jóváhagyása

Tisztelt Képviselő-testület!

A Szabadkígyósi Közösségi Célú Nonprofit Kft.(a továbbiakban: Kft.) végelszámolása befejeződött. A végelszámolás kapcsán az alapítónak jóvá kell hagynia a Kft. (záró)beszámolóját, melyet jelen előterjesztés mellékleteként terjesztünk a Képviselő-testület. elé. A beszámoló elfogadása és cégbíróságnak történő megküldése után a Kft. a cégnyilvántartásból törlésre kerül.

Szabadkígyós, 2017. április 24.

Balog Gábor
aljegyző

Szabadkígyós Község Jegyzője

Határozati javaslat:

Szabadkígyós Község Önkormányzata Képviselő Testületének ...../2017.(IV.27.) sz. Kt. határozata:

Szabadkígyós Község Önkormányzata Képviselő-testület, (a továbbiakban: Önkormányzat), mint a Szabadkígyósi Közösségi Célú Nonprofit Kft. (a továbbiakban: Kft) arra jogosult Alapítója az alábbi határozatot hozza:

1./ A Végelszámoló gondoskodik a Kft. (záró)adóbevallásainak megküldéséről a helyi és országos adóhatóságok felé.

2./ Az Önkormányzat jóváhagyja a Kft. vagyonfelosztási javaslatát.

3./ Az Önkormányzat jóváhagyja a Kft. (záró)beszámolóját az előterjesztés mellékletéhez csatolt tartalommal.

4. A vagyonkiadás időpontja: 2017. április 28.

Felelős: Mülek Antal végelszámoló
Határidő: Értelem szerint

Adószám: 24805225-2-04
Cégbíróság: Gyulai Törvényszék Cégbírósága
Cégjegyzék szám: 04-09-012810

Szabadkígyósi Közösségi Célú Nonprofit Korlátolt Felelosségu Társaság

5712 Szabadkígyós, Kossuth Lajos tér 7

Egyszerűsített éves beszámoló mérlege "A" változat

A mérleg fordulónapja: 2017. április 20.
Beszámoló összeállításának oka: Végelszámolás lezárása - törléssel

Szabadkígyós, 2017. április 20.

A gazdálkodó képviselője

P.h.

A közzétett adatok könyvvizsgálattal nincsenek aláírmasztva.

[IsDo program]

Egyszerűsített éves beszámoló mérlege "A" változat

A mérleg fordulónapja: 2017. április 20.

	1000HUF	Előző év	Tárgyév
A.	**Befektetett eszközök**	**286**	**0**
A.I.	Immateriális javak	0	0
A.II.	Tárgyi eszközök	286	0
A.III.	Befektetett pénzügyi eszközök	0	0
B.	**Forgóeszközök**	**91**	**18**
B.I.	Készletek	0	0
B.II.	Követelések	87	10
B.III.	Értékpapírok	0	0
B.IV.	Pénzeszközök	4	8
C.	**Aktív időbeli elhatárolások**	**0**	**0**
	ESZKÖZÖK (AKTIVÁK) ÖSSZESEN	**377**	**18**
D.	**Saját tőke**	**- 151**	**12**
D.I.	Jegyzett tőke	500	500
D.II.	Jegyzett, de még be nem fizetett tőke (-)	0	0
D.III.	Tőketartalék	0	0
D.IV.	Eredménytartalék	- 590	- 652
D.V.	Lekötött tartalék	0	0
D.VI.	Értékelési tartalék	0	0
D.VII.	Adózott eredmény	-61	164
E.	**Céltartalékok**	**0**	**0**
F.	**Kötelezettségek**	**528**	**6**
F.I.	Hátrasorolt kötelezettségek	0	0
F.II.	Hosszú lejáratú kötelezettségek	509	0
F.III.	Rövid lejáratú kötelezettségek	19	6
G.	**Passzív időbeli elhatárolások**	**0**	**0**
	FORRÁSOK (PASSZIVÁK) ÖSSZESEN	**377**	**18**

Adószám: 24805225-2-04
Cégbíróság: Gyulai Törvényszék Cégbírósága
Cégjegyzék szám: 04-09-012810

Szabadkígyósi Közösségi Célú Nonprofit Korlátolt Felelosségu Társaság

5712 Szabadkígyós, Kossuth Lajos tér 7

Egyszerűsített éves beszámoló eredménykimutatása (összköltség eljárással)

Beszámolási időszak: 2017. január 01. - 2017. április 20.
Beszámoló összeállításának oka: Végelszámolás lezárása - törléssel

Szabadkígyós, 2017. április 20.

A gazdálkodó képviselője

P.h.

A közzétett adatok könyvvizsgálattal nincsenek alátámasztva.

[EsBo program]

Egyszerűsített éves beszámoló eredménykimutatása (összköltség eljárással)
Beszámolási időszak: 2017. január 01. - 2017. április 20.

	1000HUF	Előző év	Tárgyév
I.	Értékesítés nettó árbevétele	0	0
II.	Aktivált saját teljesítmények értéke	0	0
III.	Egyéb bevételek	263	551
IV.	Anyagjellegű ráfordítások	242	15
V.	Személyi jellegű ráfordítások	0	0
VI.	Értékcsökkenési leírás	81	0
VII.	Egyéb ráfordítások	0	364
A.	**ÜZEMI (ÜZLETI) TEVÉKENYSÉG EREDMÉNYE (I+-II+III-IV-V-VI-VII. sor)**	**-60**	**172**
VIII.	Pénzügyi műveletek bevételei	0	0
IX.	Pénzügyi műveletek ráfordításai	0	0
B.	**PÉNZÜGYI MŰVELETEK EREDMÉNYE (VIII-IX. sor)**	**0**	**0**
C.	**ADÓZÁS ELŐTTI EREDMÉNY (+A+B)**	**-60**	**172**
X.	Adófizetési kötelezettség	1	8
D.	**ADÓZOTT EREDMÉNY (+C-X)**	**-61**	**164**

Adószám: 24805225-2-04
Cégbíróság: Gyulai Törvényszék Cégbírósága
Cégjegyzék szám: 04-09-012810

Szabadkígyósi Közösségi Célú Nonprofit Korlátolt Felelosségu Társaság

5712 Szabadkígyós, Kossuth Lajos tér 7

Kiegészítő melléklet

2017.

Fordulónap: 2017. április 20.
Beszámolási időszak: 2017. január 01. - 2017. április 20.

Szabadkígyós, 2017. április 20.

A gazdálkodó képviselője

P.h.

A közzétett adatok könyvvizsgálattal nincsenek alátámasztva.

[EsBo program]

1. A gazdálkodó bemutatása

1.1. Alakulás, célok, küldetés

A végelszámolás befejeződött 2017.04.20-án.

2. A számviteli politika alkalmazása

2.1. A számviteli politika bemutatása

A számviteli politika sajátosságai a valós és megbízható összképre nem gyakorolnak érdemi hatást. A számviteli politika meghatározó elemei:

A számviteli politika táblázatos kivonata

Jellemző	Választás
Könyvvezetés pénzneme	HUF
Beszámoló formája	Egyszerűsített éves beszámoló
Mérleg típusa	A
Eredménymegállapítás módja	Összköltség eljárás
Eltérő üzleti év	Nem
Könyvvizsgálat	Nem
Tőzsdei jelenlét	Nem érintett

3. Mérleghez kapcsolódó kiegészítések

3.1. Össze nem hasonlítható adatok

Össze nem hasonlítható adatok

A Szabadkígyósi Közösségi Célú Nonprofit Korlátolt Felelosségű mérlegében az adatok - a jogszabályi változások miatti átrendezéseken túl - összehasonlíthatók az előző üzleti év megfelelő adatával.

3.2. Előző évek módosítása

Előző évek módosítása

A korábbi (lezárt) évekhez kapcsolódóan a tárgyévben ellenőrzés, önellenőrzés jelentősnek minősülő hibát nem tárt fel, a mérleg tárgyévi adatai korábbi időszakra vonatkozóan korrekciókat legfeljebb nem jelentősnek minősülő mértékben tartalmaznak.

3.3. Befektetett eszközök

Befektetett eszközök jelentős tételei

A mérleg Befektetett eszközök sorának tárgyidőszaki adatában egyedileg jelentősnek minősülő tétel nem szerepel.

Tartósan adott kölcsönök kapcsolt vállalkozásokban

A fordulónapon kapcsolt vállalkozásokban tartósan adott kölcsön jogcímen bemutatást kívánó tétel anya- vagy leányvállalattal szemben nem állt fenn.

3.4. Forgóeszközök

Forgóeszközök jelentős tételei

A mérleg Forgóeszközök sorának tárgyidőszaki adatában egyedileg jelentősnek minősülő tétel nem szerepel.

Követelések kapcsolt vállalkozással szemben

A fordulónapon kapcsolt vállalkozásokkal szemben követelés nem állt fenn.

3.5. Aktív időbeli elhatárolások

Aktív időbeli elhatárolások jelentős tételei

A mérleg Aktív időbeli elhatárolások sorának tárgyidőszaki adatában egyedileg jelentősnek minősülő tétel nem szerepel.

3.6. Saját tőke

A társaság a tárgyévben bemutatást kívánó saját üzletrésszel nem rendelkezett.

Értékelési tartalék jelentős tételei

A mérleg Értékelési tartalék sorának tárgyidőszaki adatában egyedileg jelentősnek minősülő tétel nem szerepel.

3.7. Céltartalékok

Céltartalékok jelentős tételei

A mérleg Céltartalékok sorának tárgyidőszaki adatában egyedileg jelentősnek minősülő tétel nem szerepel.

3.8. Kötelezettségek

A mérleg Kötelezettségek sorának tárgyidőszaki adatában egyedileg jelentősnek minősülő tétel nem szerepel.

Öt évnél hosszabb lejáratú kötelezettségek

A mérlegben olyan bemutatást kívánó kötelezettség nem szerepel, amelynek a hátralévő futamideje több mint öt év.

Biztosított kötelezettségek

A mérlegben kimutatott tárgyévi kötelezettségek között jelentős, zálogjoggal vagy hasonló jogokkal biztosított kötelezettség nem szerepel.

A fordulónapon kapcsolt vállalkozásokkal szembeni kötelezettség nem állt fenn.

3.9. Passzív időbeli elhatárolások

A mérleg Passzív időbeli elhatárolások sorának tárgyidőszaki adatában egyedileg jelentősnek minősülő tétel nem szerepel.

4. Eredménykimutatáshoz kapcsolódó kiegészítések

4.1. Össze nem hasonlítható adatok

A Szabadkígyósi Közösségi Célú Nonprofit Korlátolt Felelosségű eredménykimutatásában az adatok - a jogszabályi változások miatti átrendezéseken túl - összehasonlíthatók az előző üzleti év megfelelő adatával azzal, hogy a beszámolási időszak eltérő (előző évben 366, tárgyévben 110 naptári nap).

4.2. Előző évek módosítása

Előző évek módosítása

A korábbi (lezárt) évekhez kapcsolódóan a tárgyévben ellenőrzés, önellenőrzés jelentősnek minősülő hibát nem tárt fel, az eredménykimutatás tárgyévi adatai korábbi időszakra vonatkozóan korrekciókat legfeljebb nem jelentősnek minősülő mértékben tartalmaznak.

4.3. Bevételek

Bevételek alakulása

A Szabadkígyósi Közösségi Célú Nonprofit Korlátolt Felelosségű bevételeinek megoszlását, és azok alakulását mutatja be az alábbi táblázat:

Bevételek alakulása és megoszlása

Bevétel-kategória	Előző időszak		Tárgyidőszak	
	1000HUF	%	1000HUF	%
Árbevétel	0	0.0	0	0.0
Aktivált saját teljesítményérték	0	0.0	0	0.0
Egyéb bevételek	263	100.0	551	100.0
Pénzügyi műveletek bevételei	0	0.0	0	0.0
Bevételek összesen	**263**	**100.0**	**551**	**100.0**

Az eredménykimutatás Értékesítés nettó árbevétele sorának tárgyidőszaki adatában - forgalmi adatként - egyedileg jelentősnek minősülő tétel nem szerepel.

Az eredménykimutatás Aktivált saját teljesítmények értéke sorának tárgyidőszaki adatában - forgalmi adatként - egyedileg jelentősnek minősülő tétel nem szerepel.

Az eredménykimutatás Egyéb bevételek sorának tárgyidőszaki adatában - forgalmi adatként - egyedileg jelentősnek minősülő tétel nem szerepel.

Az eredménykimutatás Pénzügyi műveletek bevételei sorának tárgyidőszaki adatában - forgalmi adatként - egyedileg jelentősnek minősülő tétel nem szerepel.

A tárgyidőszakban bemutatást kívánó, kivételes nagyságú vagy előfordulású bevétel nem került elszámolásra.

4.4. Ráfordítások

Ráfordítások alakulása

A Szabadkígyósi Közösségi Célú Nonprofit Korlátolt Felelosségű ráfordításainak megoszlását, és azok alakulását mutatja be az alábbi táblázat:

Ráfordítások alakulása és megoszlása

Ráfordítás-kategória	Előző időszak 1000HUF	%	Tárgyidőszak 1000HUF	%
Anyagjellegű ráfordítások	242	74.9	15	4.0
Személyi jellegű ráfordítások	0	0.0	0	0.0
Értékcsökkenési leírás	81	25.1	0	0.0
Egyéb ráfordítások	0	0.0	364	96.0
Pénzügyi műveletek ráfordításai	0	0.0	0	0.0
Ráfordítások összesen	**323**	**100.0**	**379**	**100.0**

Az eredménykimutatás Anyagjellegű ráfordítások sorának tárgyidőszaki adatában - forgalmi adatként - egyedileg jelentősnek minősülő tétel nem szerepel.

Az eredménykimutatás Személyi jellegű ráfordítások sorának tárgyidőszaki adatában - forgalmi adatként - egyedileg jelentősnek minősülő tétel nem szerepel.

Az eredménykimutatás Egyéb ráfordítások sorának tárgyidőszaki adatában - forgalmi adatként - egyedileg jelentősnek minősülő tétel nem szerepel.

Az eredménykimutatás Pénzügyi műveletek ráfordításai sorának tárgyidőszaki adatában - forgalmi adatként - egyedileg jelentősnek minősülő tétel nem szerepel.

A tárgyidőszakban bemutatást kívánó, kivételes nagyságú vagy előfordulású költség és ráfordítás nem került elszámolásra.

5. Tájékoztató adatok

5.1. Kapcsolt felekkel bonyolított ügyletek

A beszámolási időszakban a Szabadkígyósi Közösségi Célú Nonprofit Korlátolt Felelosségű kapcsolt felekkel lényeges, bemutatást kívánó, nem a szokásos piaci feltételek között megvalósuló ügyletet nem bonyolított.

5.2. Vezető tisztségviselők előlegei, kölcsönei, garanciái

Vezető tisztségviselők előlegei, kölcsönei, garanciái

A Szabadkígyósi Közösségi Célú Nonprofit Korlátolt Felelosségű a tárgyidőszakban vezető tisztségviselői részére bemutatást kívánó előleget, kölcsönt nem folyósított, ilyen visszafizetésre, és nevükben garancia vállalására nem került sor.

5.3. Könyvvizsgáló által felszámított díjak

Könyvvizsgáló által felszámított díjak

A Szabadkígyósi Közösségi Célú Nonprofit Korlátolt Felelosségű könyvvizsgálatra nem kötelezett, így a könyvvizsgáló által felszámított díjak bemutatása nem előírás.

5.4. Létszámadatok

Létszámadatok

A Szabadkígyósi Közösségi Célú Nonprofit Korlátolt Felelosségű a tárgyévben munkavállalót nem foglalkoztatott.

Adózott eredmény felhasználására vonatkozó határozat /kivonat/

Készült a Szabadkígyósi Közösségi Célú Nonprofit Korlátolt Felelősségű legfőbb szervének az adózott eredmény felhasználására vonatkozó, 2017. április 25. napján hozott döntését tartalmazó okiratból.

.../2017 számú határozat

A 2017. üzleti évben keletkezett 164 EFt adózott eredmény terhére osztalék nem kerül jóváhagyásra.

K.m.f.

Hitelesítő

9. melléklet

1. számú melléklet 11/2012.(II.15.) számú Kt. határozathoz

TÁMOGATÁSI KÉRELEM

1. A Kedvezményezett adatai:

A szervezet neve: Szabadkígyósi Barátság Nyugdíjas Klub

Székhelye: irsz. 5712. település: Szabadkígyós

utca, házszám: Kossuth tér 7.

Telefonszám: ....., fax:..... e-mail:.....

Adószám: **180106220-1-04**

Bírósági bejegyzés száma: Békés Megyei Bíróság Pk.60.123/2009/4.

A szervezet bírósági nyilvántartás szerinti képviselőjének neve: Ragályi Lajosné

Pályázatért felelős személy neve: **Ragályi Lajosné**

Telefonszáma, e-mail elérhetősége: **06-70/334-3451; 06-30/605-8871**

A pályázó levelezési címe: (amennyiben azonos a székhely címével, nem kell kitölteni!)

Címzett neve: .....

Irányítószám: ....., település:.....,

utca, házszám:.....

A számlavezető bank neve: **Kondorosi Takarékszövetkezet**

Számlaszáma: **53700072-11049968**

2. A megvalósítással kapcsolatos adatok:

A program időpontja: **2017. július 15.**

Helyszíne: **Soproni Söröző és Étterem Újkígyós, Gyulai út 51.**

3. A program tartalmi része

A program célja, tartalma, felépítése, időbeni ütemezése

A Klub, ezen a napon szeretné megünnepelni a 25 éves fennállásukat. A rendezvényre a környékbeli társ klubok is meghívást kapnak. Nagy várakozás előzi meg a rendezvényt, és előreláthatóan nagy létszámmal érkeznek a Klub negyedszázados köszöntésére. (Mezőmegyer,Gerendás,Csorvás,Elek,Kétegyháza,Gerla, ...stb. a teljesség igénye nélkül) Meghívott komferanszié vezényli le az ünnepséget. A szokáshoz híven összefoglaló hangzik el az eltelt időszakról, amit szalagkötéssel koronáznak meg a társkluboktól megjelentek. Oklevelek és emléklapok is gazdára találnak majd nagy számban. Színvonalas műsor és zene szolgáltatja a jó hangulatot.

Majd a rendezvény végén egy tartalmas ebédre invitáljuk kedves klubtagjainkat és klubtársainkat.

4. A szervezet tevékenységének rövid bemutatása

A Barátság nyugdíjas klub 1992 óta működik a településen, összefogja az idős lakosság aktívabb tagjait. A klub fő tevékenysége a szabadidő hasznos eltöltésére irányul. Fontos számukra a kultúra, illetve az összefogás egymásért, a közösségünkért.

5. A várt eredmények bemutatása

Az eltelt 25 évben összefogással , emberek iránti empátiával és sok-sok szeretettel övezve sikerült a klub életét megtartani. Ez idő alatt természetesen voltak, akik elmaradtak a klub élettől és sajnos többen elhaláloztak. De az összetartásból és együtt ünneplésekből talán, tudtuk feledtetni a mindennapok nehézségét is. Az elmúlt évek alatt, több népszerű hagyományt is létre hoztunk a rendszeres kirándulások mellett.

(Aratóbál, Katalin – Erzsébet bál, korábban itt működött a Páva kör is, és a citerazenekar is e kis közösségből nőtte ki magát).

6. Részletes költségvetés

A program keretében igényelt támogatás összegének részletezése:

- személyi jellegű költségek:	
- Előadók díja	350 000.- Ft
- utazási, szállási költségek:	10 000.- Ft
- posta, telefon és kommunikációs költség:	3 000.- Ft
- nyomda, sokszorosítás:	15 000.- Ft
- papír és irodaszer	8 000.- Ft
- étkezés, reprezentáció:	170 000.- Ft
- előzőekbe nem tartozó egyéb dologi kiadások:	
- zene szolgáltatás	25 000.- Ft
- virág, sütemény (édesség)	35 000.- Ft
Nettó összeg:	608 000.- Ft
ÁFA összege	164 160.- Ft
Bruttó összeg:	772 160.- Ft
Az igényelt támogatás összege:	**200 000.- Ft**

Dátum: Szabadkígyós, 2017. április 3.

Szabadkígyósi Barátság Nyugdíjas Klub 5712 Szabadkígyós, Kossuth tér 7. Adószám: 18016220-1-04

ph. Ragályi Lajosné

a pályázó szervezet képviselőjének aláírása

10. melléklet

Békéscsabai Atlétikai Club
5600 Békéscsaba, Kórház u. 6. Tel.: 66/323-634
www.bcsac.hu e-mail: bcsatletika@gmail.com

Polgármesteri Hivatal
5712 Szabadkígyós, Kossuth Lajos tér 7.
Balogh József polgármester úr részére

Tárgy: felkérés – kérelem

Tisztelt Polgármester úr!

Örülünk, hogy ebben az évben is a Szabadkígyós fele vezető útvonalat szavazták meg a Szupermaratonra nevezők a közösségi portálra feltett felhívásunkra - így újra részesei Önök a közel 1000 főt megmozgató, 19 éves múltú, **jubileumi** rendezvényünknek.

A Békéscsabai Atlétikai Club a

20. Szupermaraton, Kerékpáros és Görkori Túrát
Békéscsaba – Arad – Békéscsaba útvonalon
2017. május 20-21-én rendezi.

Szabadkígyós több kiváló rendezvényével bizonyítja a vendégszeretetét, ezt múlt években is megtapasztalták a 200 km-t teljesítő versenyzők is.

Felkérjük Önt, **szíveskedjen elvállalni** - mint az útvonal segítő település polgármestere - a rendezvény **védnöki tisztét**.
Kérjük Önt, hogy szíveskedjen a kért feltételeket, Szabadkígyóst is reprezentáló nemzetközi rendezvényünk sikeréhez biztosítani:

Az alábbiakban kérjük a támogató közreműködését:

- Partnerséget útvonal biztosításával.
- A Szabadkígyósi Iskolánál frissítő állomás létesítését mindkét nap.

Szabadkígyóst reprezentáló **frissítőhely felállítása, működtetése** az alábbi napokon a maximum 900 fő /futó, kerékpáros és görkoris/ részére:

- **május 20-án, szombaton** 9,30 órától 10,30 óráig biztosítani részünkre.
- **május 21-én, vasárnap** 13,00 órától 17,00 óráig biztosítani részünkre.

A frissítőasztalokon az alábbi termékekkel segíteni az elhaladó futókat, kerékpárosokat és görkorisokat: Szénsavmentes víz műanyagpohárban, háztartási keksz, szőlőcukor, citrom és narancskarika, étcsokoládé kockák.
A jubileumi eseményen köszönjük, ha zenével, hangulatos programmal mutatkoznak be.

- **Kérjük, szíveskedjen a felelős személy nevét** és elérhetőségét részünkre megküldeni. A klub részéről jómagam, **Tóth Sándor**, a klub ügyvezető igazgatója (30-9816-186) tartom a kapcsolatot Önökkel e témában.
- **A rendezvény útvonal biztosítását ebben az évben a Békés Megyei Polgárőrök Szövetsége koordinálja**. Kérjük, szíveskedjenek a munkát a település polgárőreinek biztosításával segíteni.
- Kérjük, hogy a legjobbak díjazásához szíveskedjen az Önkormányzat anyagi támogatást nyújtani, melyen serleget vásárolunk a település díjaként- melyet kérünk átadni az eredményhirdetés alkalmával. A klub számlaszáma: OTP Bank: 11733003-20124654
- A rendezvény programjaira május hónapban küldjük Önnek a meghívót.

Mellékelve a versenyprogram, melyet köszönünk, hogy elhelyeznek a város honlapján, hiszen ez közös program – közös siker.

Békéscsaba, 2017. február 21.

Tisztelettel:

BÉKÉSCSABAI ATLÉTIKAI CLUB
5600 Békéscsaba, Kórház u. 6.
Adószám: 18372214-2-04

Tóth Sándor
ügyvezető igazgató

SZABADKÍGYÓS KÖZSÉG JEGYZŐJÉTŐL
5712 Szabadkígyós, Kossuth tér 7. sz.
TELEFON: (66) 247-186, FAX: (66) 247-185

11. melléklet

BEJELENTÉSEK

Szabadkígyós Község Önkormányzat Képviselő-testületének 2017. április 27-én tartandó soros Képviselő-testületi ülésére

Tárgy: 9. napirendi pont – Inkubátorházak fejlesztése című (Felhívás kódszáma: TOP-1.1.2-16) pályázati lehetőség ismertetése

Tisztelt Képviselő-testület!

2017. I. negyedévében jelent meg az Inkubátorházak fejlesztése című pályázati felhívás, melyen való részvételhez, a pályázat előkészítésének/elkészíttetésének elindításával kapcsolatban válik szükségessé döntések meghozatala:

A Pályázat főbb ismérvei:

A Felhívás keretében meglévő inkubátor házunk felújítására és bővítésére nyílik lehetőség. A pályázat keretében az alábbi releváns támogatható tevékenységekre nyújtanánk be pályázatot:

- Iparfejlesztési és iparfejlesztéshez kapcsolódó szolgáltatói inkubációs tevékenység céljára használandó ingatlanok építése, bővítése, korszerűsítése, modernizálása és inkubátorházzá történő átalakítása.
- Akadálymentesítés
- Energiahatékonysági intézkedések
- Parkoló-férőhely és akadálymentes parkoló-férőhely létesítése
- Megújuló energiaforrások használata (pl.: napkollektorok, fotovoltaikus napelemek) az épületek gazdaságosabb, korszerűbb üzemeltetése érdekében.

Támogatás formája, mértéke: vissza nem térítendő támogatás minimum 100 millió Ft, maximum 500 millió Ft értékben
Támogatási intenzitás: 100%
Pályázat benyújtásának határideje: 2017. május 15.

A konkrét fejlesztési elképzelés ismertetés:

Projekt lényege: Szabadkígyós Község Önkormányzatának tulajdonában lévő inkubátorház fejlesztése/bővítése 3 lépcsőben:

A) Meglévő épület energetikai korszerűsítése (külső hőszigetelés, külső nyílászáró csere, megújuló energia).

B) Meglévő épület bővítése, akadálymentesítése (zárt közlekedő és anyagmozgató folyosó, vizesblokk bővítés - normál és akadálymentes is, belső udvar szilárd burkolattal történő ellátása, kerítésépítés)

C) Új raktár épület építése

Becsült összköltség: 110 millió Ft

A projekttervet jelen előterjesztéshez csatolt **1. sz. melléklet** szemlélteti.

SZABADKÍGYÓS KÖZSÉG JEGYZŐJÉTŐL
5712 Szabadkígyós, Kossuth tér 7. sz.
TELEFON: (66) 247-186, FAX: (66) 247-185

Határozati javaslata:

...../2017. (IV.27.) Kt. határozat:

Szabadkígyós Község Önkormányzatának Képviselő-testülete úgy dönt, pályázatot nyújt be. az „Inkubátorházak fejlesztése" című, TOP-1.1.2-16 kódszámú pályázati felhívásra.

Felhatalmazza Balogh József polgármestert a pályázati dokumentációk elkészíttetéséhez és a pályázatok benyújtásához szükséges intézkedések megtételére.

Felelős: Balogh József polgármester
Határidő: értelem szerint

A Képviselő-testület korábban már kifejezte azon szándékát, hogy a Területi Operatív Program (TOP) pályázatai kapcsán a projekt menedzsment tevékenység ellátásával kapcsolatban együttműködni kíván a Békés Megyei Önkormányzati Hivatallal. Az együttműködéshez Konzorciumi Együttműködési Megállapodások megkötése szükséges, melyek polgármesteri aláírásához képviselő-testületi felhatalmazás is kell.

Kérem a Képviselő-testületet, hogy a jelen pályázat kapcsán is hatalmazza fel a polgármestert a konzorciumi megállapodás aláírására.

Határozati javaslata:

...../2017. (IV.27.) Kt. határozat:

Szabadkígyós Község Önkormányzatának Képviselő-testülete úgy dönt, hogy pályázik a ***Területi Operatív Program TOP-1.1.2-16 – Inkubátorházak fejlesztése*** *megnevezésű pályázati felhívására. A pályázat célja Szabadkígyós Község Önkormányzatának tulajdonában lévő inkubátorház fejlesztése/bővítése 3 lépcsőben. A Képviselő-testület felhatalmazza Balogh József polgármestert a pályázattal kapcsolatban a Békés Megyei Önkormányzati Hivatallal köttetendő Konzorciumi Együttműködési Megállapodás aláírására.*

Felelős: Balogh József polgármester
Határidő: értelem szerint

Szabadkígyós, 2017. április 27.

Balog Gábor
aljegyző

Szabadkígyós Község Jegyzője

1. sz. melléklet

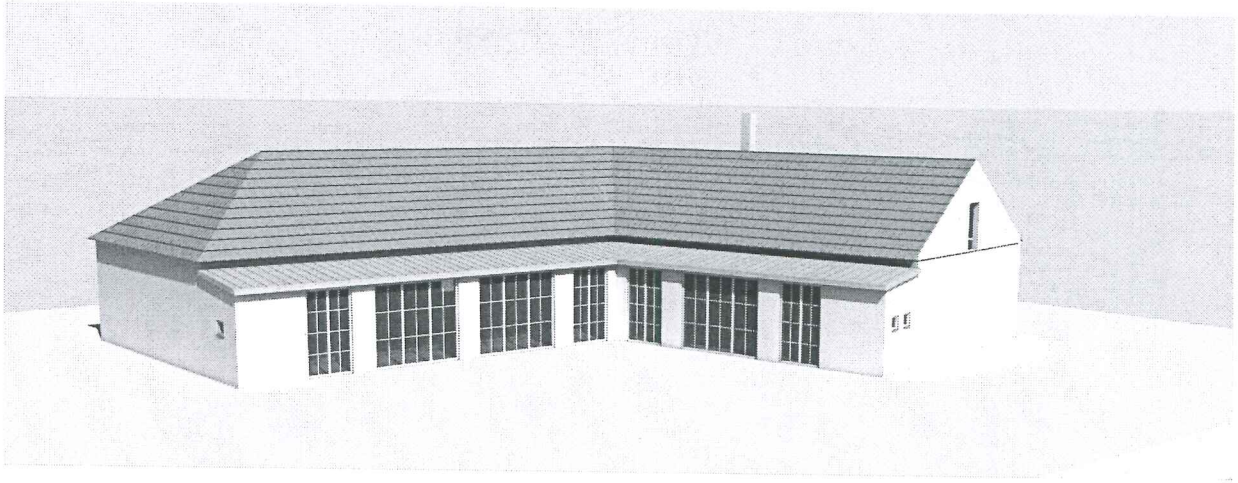

madártávlati kép északnyugat felől

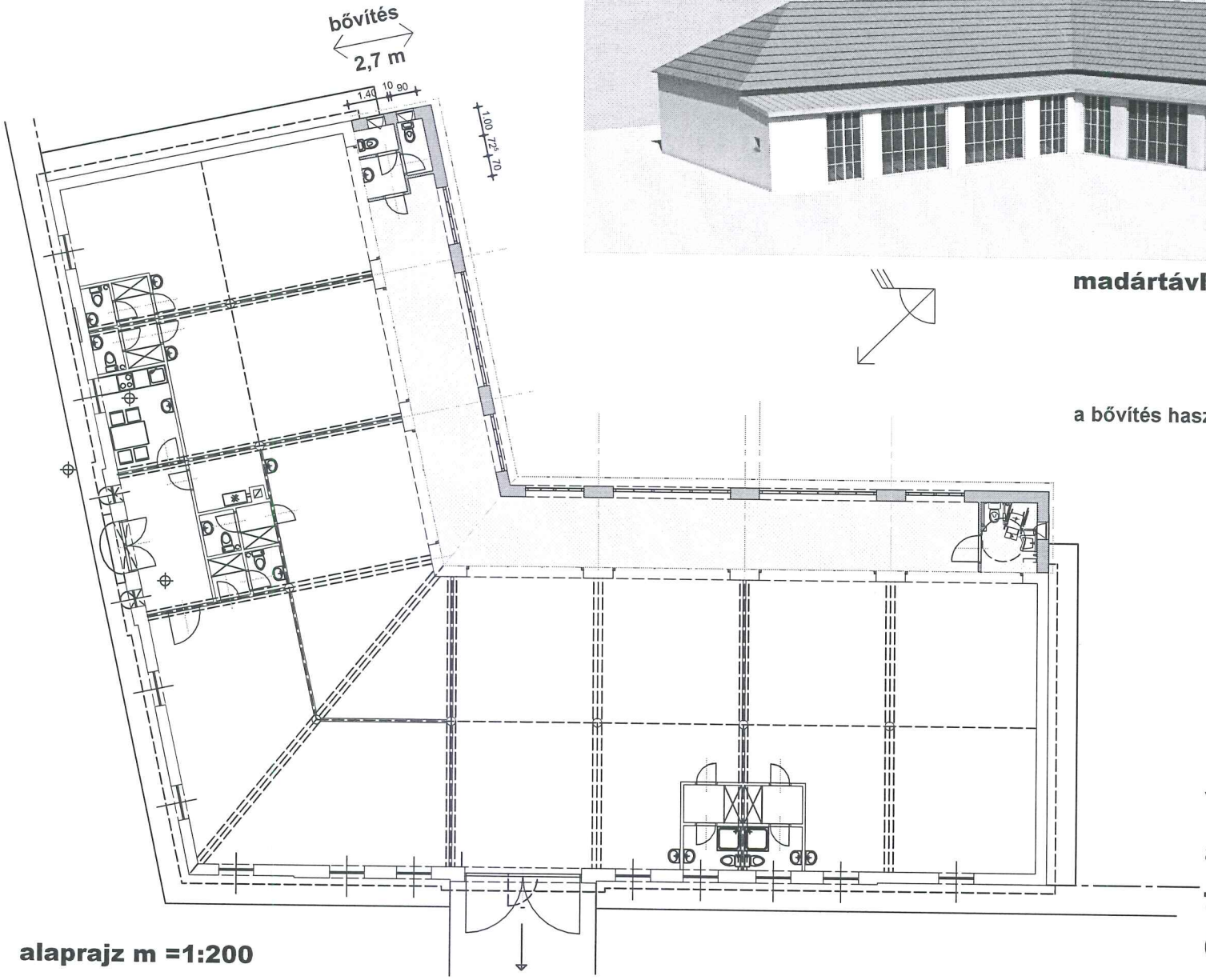

a bővítés hasznos terület 80 m2

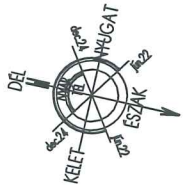

alaprajz m =1:200

VÁZLAT
a majori inkubátorház fedett közlekedővel (tornáccal) való bővítésére

12. melléklet

SZABADKÍGYÓS KÖZSÉG JEGYZŐÉTŐL
5712 Szabadkígyós, Kossuth tér 7. sz.
TELEFON: (66) 247-186, FAX: (66) 247-185

Előterjesztés

a Képviselő-testület 2017. április 27. napján tartandó soros havi ülésére

9. napirendi pont; Bejelentések - Aleksa Istvánné bérleti szerződéseinek felmondása, új bérleti szerződések megkötése

Tisztelt Képviselő-testület!

Aleksa Istvánné egyéni vállalkozó 2017. április 25-én azzal a kéréssel fordult a Képviselő-testülethez, hogy kezdeményezni szeretné alábbi két bérleti szerződésének felmondását:

1. sz. Bérleti szerződés tárgya: Szabadkígyós Község Önkormányzata tulajdonát képező, a szabadkígyósi ingatlan nyilvántartásba Szabadkígyós 050/1 helyrajzi számon felvett, természetben Szabadkígyós, Major 11. szám. alatti ingatlan;

Az épület alábbi egységekből áll:
1. sz. csarnok: 48,09 m2
2. sz. csarnok: 48,47 m2
3. sz. csarnok: 135,99 m2
4. sz. csarnok: 94,87 m2
5. sz. csarnok: 47,67 m2
6. sz. csarnok: 47,67 m2
ÖSSZESEN: 422,76 m2

2. sz. Bérleti szerződés tárgya: Szabadkígyós Község Önkormányzata tulajdonát képező, a szabadkígyósi ingatlan nyilvántartásba Szabadkígyós 050/1 helyrajzi számon felvett, természetben Szabadkígyós, Major 11. szám. alatti ingatlanon található iroda és kapcsolódó, helyiségek, összesen 32 m2-en.

Továbbá kérelmezte azt is, hogy a Képviselő-testületet tekintsen el az 1. sz. bérleti szerződés 4. pontjában és a 2. sz. bérleti szerződés 3. pontjában található 60 napos felmondási időtől.

A bérleti szerződések felmondásának oka, hogy 2017. május 2-től társas vállalkozásként működik tovább az általa eddig egyéni vállalkozásként működtetett varroda, ezért a megszüntetéssel egy időben szeretné kérelmezni a bérleti szerződések 2017. május 2. napjával történő újrakötését a bennük foglalt változatlan feltételekkel.

2017. május 2-től az "új" bérlő az alábbi szervezet lenne:

Cégnév: PRÍMA DRESSZ Kft.
Székhely: 5600 Békéscsaba, Rigó u. 14/2.
Cg. 04-09-011579
Adószám: 23863671-2-04

Felmondó levelében megjegyezte továbbá, hogy egyéni vállalkozása által felhalmozott bérleti díj- és helyi iparűzési adótartozásokat továbbra is elismeri és azt egyéni vállalkozása a részlefizetési feltételeknek megfelelően továbbra is teljesíteni fogja.

A Képviselő-testülethez írt, 2017. április 25-én kelt levelét, továbbá a jelenleg hatályban lévő Bérleti szerződéseket jelen előterjesztéshez mellékeljük.

Mellékletek: Aleksa Istvánné e.v. 2017.04.25-én kelt levele
Jelenleg hatályban lévő bérleti szerződések

Szabadkígyós, 2017. április 26.

Balog Gábor
aljegyző

Határozati javaslat:

Szabadkígyós Község Önkormányzata Képviselő-testületének ...../2017.(IV.27.) sz. Kt. határozata:

1./ Szabadkígyós Község Önkormányzata (mint Bérbeadó) és Aleksa Istvánné egyéni vállalkozó (mint Bérlő) között létrejött, jelen előterjesztéshez csatolt, 2016. január 4-én kelt bérleti szerződéseket (2 db), 2017. április 30. fordulónappal közös megegyezéssel megszüntetik.

2./ Szabadkígyós Község Önkormányzata (mint Bérbeadó) 2017. május 1-től -tekintettel arra, hogy ez munkaszüneti nap- a gyakorlatban 2017. május 2-től határozatlan idejű Bérleti szerződést köt az 1. pontban meghatározott két bérleti szerződés tárgyát képező ingatlanra, annak épületére és helyiségeire, a közös megegyezéssel megszüntetett bérleti szerződések tartalmával azonos tartalommal, az alábbi szervezettel:

Cégnév: PRÍMA DRESSZ Kft.
Székhely: 5600 Békéscsaba, Rigó u. 14/2.
Cégjegyzékszám: 04-09-011579
Adószám: 23863671-2-04

3./ Felhatalmazza a polgármestert, az új bérleti szerződések aláírására.

Felelős: Balogh József polgármester
Határidő: Értelem szerint

Címzett: Szabadkígyós Község Önkormányzatának
Képviselő-testülete
5920 Szabadkígyós,
Kossuth tér 7.

Tárgy: Bérleti jogviszony megszűnésének kezdeményezése

Tisztelt Képviselő-testület!

Alulírott Aleksa Istvánné egyéni vállalkozó ezennel szeretném kezdeményezni 2016. január 4-én kelt alábbi bérleti szerződésink 2017. április 30. nappal történő megszűntetését:

1. sz. Bérleti szerződés tárgya: Szabadkígyós Község Önkormányzata tulajdonát képező, a szabadkígyósi ingatlan nyilvántartásba Szabadkígyós 050/1 helyrajzi számon felvett, természetben Szabadkígyós, Major 11. szám. alatti ingatlan;

Az épület alábbi egységekből áll:
1. sz. csarnok: 48,09 m2
2. sz. csarnok: 48,47 m2
3. sz. csarnok: 135,99 m2
4. sz. csarnok: 94,87 m2
5. sz. csarnok: 47,67 m2
6. sz. csarnok: 47,67 m2

ÖSSZESEN: 422,76 m2

2. sz. Bérleti szerződés tárgya: Szabadkígyós Község Önkormányzata tulajdonát képező, a szabadkígyósi ingatlan nyilvántartásba Szabadkígyós 050/1 helyrajzi számon felvett, természetben Szabadkígyós, Major 11. szám. alatti ingatlanon található iroda és kapcsolódó, helyiségek, összesen 32 m2-en.

A bérleti szerződések megszűntetésének oka: 2017. május 2-től társas vállalkozásként működik tovább az általam eddig egyéni vállalkozásként működtetett varroda, ezért a megszüntetéssel egy időben szeretném kérelmezni a bérleti szerződések 2017. május 2. napjával történő újrakötését a bennük foglalt változatlan feltételekkel. Továbbá szeretném kérni a Képviselő-testületet, hogy jelen speciális helyzetre tekintettel tekintsen el az 1. sz. bérleti szerződés 4. pontjában és a 2. sz. bérleti szerződés 3. pontjában található 60 napos felmondási időtől.

2017. május 2-től az "új" bérlő az alábbi szervezet lenne:

Cégnév: PRÍMA DRESSZ Kft.
Székhely: 5600 Békéscsaba, Rigó u. 14/2.
Cg. 04-09-011579
Adószám: 23863671-2-04

Az egyéni vállalkozásom által felhalmozott bérleti díj- és helyi iparűzési adótartozásokat továbbra is elismerem és azt egyéni vállalkozásom a részlefizetési feltételeknek megfelelően továbbra is teljesíteni fogja.

Megértésüket és segítő hozzáállásukat előre is köszönöm!

Tisztelettel:

Szabadkígyós, 2017. április 25.

Aleksa Istvánné e.v.

ALEKSA ISTVÁNNÉ e.v.
Adószám: 44289661-2-24
Nyilvántartási szám: 06785037
Bsz.: 11600006-00000000-35469102

BÉRLETI SZERZŐDÉS

(határozatlan időtartamra)

amely létrejött egyrészről a **Szabadkígyós Község Önkormányzata**,(Szabadkígyós Kossuth tér 7. sz.) mint bérbeadó (a továbbiakban: **Bérbeadó**), másrészről **Aleksa Istvánné** (e.v.) (5712 Szabadkígyós, Major 11.) adószám: 44289661-2-24, nyilvántartási szám: 06785037, mint bérlő (a továbbiakban: **Bérlő**) között az alábbi feltételek szerint:

1. **Bérleti szerződés tárgya:**

   A Bérbeadó bérbe adja, a Bérlő bérbe veszi a Szabadkígyós Község Önkormányzata tulajdonát képező, a Bérbeadó kezelésében, illetve hasznosításában levő szabadkígyósi ingatlan nyilvántartásba Szabadkígyós ~~051~~ helyrajzi számon felvett, természetben Szabadkígyós, Major 11. szám. alatti ingatlant. 050/1

   Az ingatlan jele szerződéshez csatolt alaprajz szerint az alábbi egységekből áll:

   1. sz. csarnok: 48,09 m2
   2. sz. csarnok: 48,47 m2
   3. sz. csarnok: 135,99 m2
   4. sz. csarnok: 94,87 m2
   5. sz. csarnok: 47,67 m2
   6. sz. csarnok: 47,67 m2

   ÖSSZESEN: 422,76 m2

2. **Bérleti díj megállapítása:**

Bérlet tárgya	*Bérlet nagysága (m2)*	*Bérleti díj mértéke (nettó Ft/m2)*	*Összesen (nettó Ft)*	*Összesen (bruttó Ft)*	*Bérleti díjat megállapító Képviselő-testületi határozat száma*
1. SZ. CSARNOK	48,09	380	18 274	23 208	125/2002.(XII.16.) Kt. határozat
2. SZ. CSARNOK	48,47	515	24 962	31 702	101/2008(X.28.) Kt határozat
3. SZ. CSARNOK	135,99	515	70 035	88 944	101/2008(X.28.) Kt határozat
4. SZ. CSARNOK	94,87	380	36 051	45 784	125/2002.(XII.16.) Kt. határozat
5. SZ. CSARNOK	47,67	380	18 115	23 006	125/2002.(XII.16.) Kt. határozat
6. SZ. CSARNOK	47,67	515	24 550	31 179	19/2008.(II.18.) Kt. határozat
ÖSSZESEN	***422,76***		***191 986***	***243 823***	

3. **Bérlemény használatához kapcsolódó közüzemi díjak:**

A bérlemény rendeltetésszerű használatával kapcsolatos közüzemi és egyéb rezsi költségek a bérleti szerződésben meghatározottak alapján kerülnek megállapításra.

A Bérlő a bérleti díjat, a tárgyhó végén a Bérbeadó által kiállított számla alapján köteles a számlán feltüntetett határidőig a Bérbeadónak az OTP NYrt. Újkígyós **11733199-15347244** számú számlájára átutalni. Késedelmes fizetés esetén a Bérbeadó a jegybanki alapkamat kétszeresének megfelelő késedelmi kamatot számít fel.

Közműdíjakat a Bérlő a szolgáltatóknak külön fizeti a mérőórák átírásával. Jelen szerződés aláírásakor az alábbi mérőórák és induló fogyasztások kerültek rögzítésre.

Fűtés:

Mérőóra száma	Mérőóra állása (m2)
40300006200672	24962,42

Elektromos áram:

Mérőóra száma	Mérőóra állása (kWh)
500622404	118492,1
500640791	23857,1
500634248	43441,8
500640793	69089,3
500640794	41793,2
500640792	87595,8

Vízdíj:

Mérőóra száma	Mérőóra állása (m2)
MOM 7703	605

4. A szerződés hatálya:

A szerződő felek a jelen bérleti szerződést az 1. pontban megjelölt időponttól számított **határozatlan időtartamra** kötik. A bérleti jogviszony megszűntetését bármely fél kezdeményezheti, írásban a bejelentéstől számított 60 napos felmondási idő betartásával.. A felmondás csak hó végére szólhat.

A bérbeadó rendkívüli felmondással élhet az alábbi esetekben:

- Bérlő a 2. pontban rögzített bérleti díjat a számlában megjelölt határidőre nem egyenlíti ki
- Bérlő a 3. pontban rögzített közüzemi díjakat a számlában megjelölt határidőre nem egyenlíti ki
- Bérlő nem szerződésszerű magatartása esetén,

Bérbeadó a bérleti szerződés rendkívüli felmondása esetén a bérbevevő teljesítése elmaradásának következményeire történő figyelmeztetéssel bérbevevő 8 napos határidő tűzésével felhívja, s ennek eredménytelen eltelte esetén gyakorolhatja - hó végére szólóan- felmondási jogát.

Amennyiben bérbevevő díjfizetésén túli egyéb, jelen szerződésben vállalt, vagy jogszabály által előírt bérlemény rendeltetés és szerződésszerű használatával összefüggő kötelezettségszegés miatt kerül sor, úgy bérbeadó szerződésszerű teljesítésre 15 napos határidőt tűz, egyebekben a fentiekben jelzett módon jár el a bérleti szerződés megszüntetése kapcsán.

A Bérlő kifejezett hozzájárulását adja ahhoz, hogy a bérleti díj fizetésének 20 napon túli késedelme esetén a Bérbeadó a bérlemény tárgyát képező helyiséget lezárja, az ott lévő eszközöket zálogtárgyként felleltározza és visszatartsa a törvényen alapuló zálogjogának érvényesítése céljából, mely a fizetési késedelem garancialetéten felüli részére terjed ki. Ebben az esetben a tárgyak elszállítását is megakadályozhatja. Ha a bérlő a zálogjoggal terhelt dolgot a bérbeadó engedélye nélkül elszállítja, és más megfelelő biztosítékot fedezetül nem nyújt, a bérbeadó követelheti a dolognak a bérlő költségén történő visszaszállítását.

5. A Bérlő köteles a bérleményben folytatni kívánt tevékenységhez szükséges hatósági engedélyeket beszerezni és a Bérbeadónak fénymásolt formában a működés megkezdése előtt ezen dokumentumokat átadni.

6. A Bérlő a bérleményben csak a Bérbeadó előzetes engedélye esetén végezhet építkezést, átalakítást, pl. elektromos berendezések felszerelését, víz-, fűtés-, vagy csatornaszerelési és javítási munkákat. Az átalakítás költségei a bérlőt terhelik, a bérleti szerződés bármely okból történő megszünése esetén sem tarthat igényt a bérlő az általa elvégzett munkák ellenértékére mely nem számítható be a bérleti díjba, hacsak erről a felek előzetesen , írásban meg nem egyeznek.
A fenti munkákra a Bérbeadó által adott előzetes engedély nem mentesíti a Bérlőt az egyéb szükséges (hatósági) engedélyek megszerzésének kötelezettsége alól.
Amennyiben a fenti munkákat a Bérlő a Bérbeadó engedélye nélkül végezné el, köteles a Bérbeadó felhívására az eredeti állapotot helyreállítani és az okozott kárt megtéríteni. Amennyiben a kötelezettségének a Bérlő a megjelölt határidőre nem tett eleget, a Bérbeadó az eredeti állapotot a Bérlő költségére helyreállíthatja és azonnali hatályú felmondással élhet.

7. A Bérlő köteles betartani a Bérbeadó telephelyén az érvényes rendészeti, tűzrendészeti, biztonsági előírásokat, a közös területek, helyiségek rendjére, tisztaságára, rendeltetésszerű használatára vonatkozó szabályokat, melyeket rögzítő dokumentumok átvételét és elfogadását jelen szerződés aláírásával nyugtázza.

8. A Bérlő vállalja, hogy
- a bérelt területet tisztán tartja, a környezetet nem szennyezi,
- betartja a tevékenységével kapcsolatos munka-, tűzvédelmi és egyéb előírásokat,
-gondoskodik a bérelt területen tartott vagyontárgyainak védelméről, biztosításáról
- energiaigényének változásáról bérbeadót előzetes tájékoztatja.
Amennyiben Bérlő az energiaigényének változásáról nem tájékoztatja Bérbeadót és azt az áram szolgáltató lekötött energia túllépése miatt megbírságolja , úgy Bérlő köteles a bírságnak megfelelő összeget Bérbeadó részére megfizetni a bírságolás hónapjában.

10. A Bérlő köteles a bérleményt a bérleti jog megszűntekor rendeltetésszerű használatra alkalmas, tiszta állapotban a Bérbeadónak visszaadni, a Bérbeadó felhívására a bérleményben saját költségére a bérleti jog kezdetének megfelelő állapotot helyreállítani, melyet a szerződés mellékletét képező átadás-átvételi jegyzőkönyv rögzít. A bérbe adott dolog fenntartásával járó kisebb kiadásokat - jogszabály értelmében - a bérlő, a többi kiadást, valamint a dologgal kapcsolatos közterheket a bérbeadó viseli.

11. A Bérlő a bérleményt másnak sem használatra, sem albérletbe nem adhatja. A vállalkozás tevékenységének megváltoztatását egyeztetni köteles a Bérbeadóval.
12. A bérleti szerződést a felek a jelen szerződésben foglaltak szerint felmondhatják. Felmondás esetén a Bérlő semmiféle pénzbeli, illetve elhelyezési igénnyel fel nem léphet.

Bérleti szerződést felek jelen szerződésben rögzített keretei között mondhatják fel (felmondás esetén bérlő sem pénzbeli kártérítést, sem csereingatlant, vagy egyéb elhelyezési igényt bérbeadóval szemben nem támaszthat, még az esetben sem, ha a bérbeadó esetlegesen 1 éves időtartamon belül mondaná fel a bérleti jogviszonyt, függetlenül az 1993. LXXVIII. Tv. 43. §.-ában biztosított lehetőségektől.
Bérbeadó bérbevevő fenti nyilatkozatának hiányában a bérleti szerződést nem köti meg.

13. A jelen szerződésben meghatározott bérleti díj 2016. december. 31-ig érvényes. A következő évekre vonatkozó bérleti díj a hivatalos inflációs ráta figyelembevételével az aktuális év költségvetési rendeletében meghatározottak alapján kerül meghatározásra a szerződés lejártáig.

14. A Bérlő tudomásul veszi, hogy jelen bérleti szerződésen keresztül vállalkozói tevékenységhez nyújtott támogatásként bérleti lehetőséghez jut az önkormányzati tulajdonú ingatlanban és a szerződés lejárta után sem piacvesztésből, sem kiköltözésből, új telephely létesítéséből eredő kárait, többletköltségeit nem követelheti. A bérlet lejárta után elhelyezésre semmilyen formában igényt nem tarthat.

15. A Bérlő köteles a Bérbeadót értesíteni, ha olyan munkálatok szükségessége merül fel, melyek a Bérbeadót terhelik. Az értesítés elmulasztásából eredő károkért a Bérlő a felelős. A Bérlő köteles a bérleményben a Bérbeadó részére megfelelő lehetőséget biztosítani, hogy a Bérbeadó a szükséges közműleolvasásokat és egyéb ellenőrzéseket, az esetleges korszerűsítési, javítási munkákat végrehajthassa. A Bérbeadó köteles a fenti munkát a Bérlővel egyeztetve úgy elvégezni, hogy az a Bérlő tevékenységét a lehető legkisebb mértékben zavarja.

16. Felek a bérleti szerződés rendeltetésszerű teljesítése érdekében együttműködési kötelezettséget vállalnak, az esetlegesen felmerülő vitás kérdéseket peren kívüli egyeztetéssel rendezik.
A peren kívüli egyeztetés sikertelensége esetére Békéscsaba Járási Bíróság kizárólagos illetékességét kötik ki.
Felek megállapodnak abban is, hogy jelen szerződésben nem szabályozott kérdésekben a Ptk. Bérletre vonatkozó szabályait, továbbá a lakások és helyiségek bérletére vonatkozó 1993. évi LXXVIII. Tv. rendelkezéseit és szabályait rendelik alkalmazni.

17. Jelen Bérleti Szerződés aláírásával az alább felsorolt érvényben lévő Bérleti Szerződések hatályukat vesztik:

Szerződés érvényessége	Szerződés tárgya
2005. július 1-től határozatlan	Major 11. 1. SZ. CSARNOK
2008. november 1-től határozatlan	Major 11. 2. SZ. CSARNOK
2008. november 1-től határozatlan	Major 11. 3. SZ. CSARNOK
2004. január 1-től határozatlan	Major 11. 4. SZ. CSARNOK
2004. január 1-től határozatlan	Major 11. 5. SZ. CSARNOK
2008. március 1-től határozatlan	Major 11. 6. SZ. CSARNOK

Szabadkígyós, 2016. január 4.

.....
Bérbeadó

Szabadkígyós Község Szabadkígyós Önkormányzata * 3. *

ALEKSA ISTVÁNNÉ e.v.
5712 Szabadkígyós, Major 11.
Adószám: [illegible]
Nyilvántartási szám: 06785037
Bsz.: 11600006-00000000-35469102

.....
Bérlő

BÉRLETI SZERZŐDÉS

I. sz. MÓDOSÍTÁSA

(határozatlan időtartamra)

amely létrejött egyrészről a **Szabadkígyós Község Önkormányzata**,(Szabadkígyós Kossuth tér 7. sz.) mint bérbeadó (a továbbiakban: **Bérbeadó**), másrészről **Aleksa Istvánné** (e.v.) (5712 Szabadkígyós, Major 11.) adószám: 44289661-2-24, nyilvántartási szám: 06785037, mint bérlő (a továbbiakban: **Bérlő**) (együtt: **Felek**) között az alábbi feltételek szerint:

1. **Bérleti szerződés tárgya:**
   A Bérbeadó bérbe adja, a Bérlő bérbe veszi a Szabadkígyós Község Önkormányzata tulajdonát képező, a Bérbeadó kezelésében, illetve hasznosításában levő szabadkígyósi ingatlan nyilvántartásba Szabadkígyós 051 helyrajzi számon felvett, természetben Szabadkígyós, Major 11. szám. alatti ingatlant.

2. Bérlemény használatához kapcsolódó közüzemi díjak fizetésének rendjét az elektromos áram vonatkozásában a Felek az alábbiképp módosítják:

Közműdíjakat a Bérlő a szolgáltatóknak külön fizeti a mérőórák átírásával. Jelen I. sz. szerződésmódosítás aláírásakor az alábbi mérőórák és induló fogyasztások kerültek rögzítésre az elektromos áram vonatkozásában:

Főmérő száma	Mérőóra állása (kWh)
13019110013950F1	140082,3

A Bérbeadó jelen szerződésmódosítás aláírásával hozzájárulását adja a 2. pontban szereplő Főmérő Bérbeadó nevére történő átírásához.

Jelen szerződésmódosítás 2. pontjában szereplő főmérő és a hozzá kapcsolódó almérők fogyasztásának egymás közötti elszámolásával kapcsolatban a Felek külön megállapodást kötnek.

A Bérleti szerződés egyéb rendelkezései változatlanul fennállnak.

Szabadkígyós, 2016. február 29.

Szabadkígyós Község Önkormányzata Szabadkígyós * 3. *

.....
Bérbeadó

ALEKSA ISTVÁNNÉ e.v.
5712 Szabadkígyós, Major 11.
Adószám: 44289661-2-24
Nyilvántartási szám: 06785037
BSZ: 11600006-00000000-35469102

.....
Bérlő

MEGÁLLAPODÁS

(határozatlan időtartamra)

A 2016. 02. 29-én kelt I. sz. Bérleti Szerződésmódosítás 2. pontja szerinti főmérő és a hozzá kapcsolódó almérők fogyasztásának egymás közötti elszámolásával kapcsolatban.

amely létrejött egyrészről a **Szabadkígyós Község Önkormányzata**,(Szabadkígyós Kossuth tér 7. sz.) mint bérbeadó (a továbbiakban: **Bérbeadó**), másrészről **Aleksa Istvánné** (e.v.) (5712 Szabadkígyós, Major 11.) adószám: 44289661-2-24, nyilvántartási szám: 06785037, mint bérlő (a továbbiakban: **Bérlő**) (együtt: Felek) között az alábbi feltételek szerint:

1. **A megállapodás tárgya:**
   A Bérbeadó bérbe adja, a Bérlő bérbe veszi a Szabadkígyós Község Önkormányzata tulajdonát képező, a Bérbeadó kezelésében, illetve hasznosításában levő szabadkígyósi ingatlan nyilvántartásba Szabadkígyós 051 helyrajzi számon felvett, természetben Szabadkígyós, Major 11. szám. alatti ingatlant. A 2016. 02. 29-én kelt I. sz. szerződésmódosítás 2. pontjában szereplő főmérő és a hozzá kapcsolódó almérők fogyasztásának egymás közötti elszámolásával kapcsolatban a Felek külön megállapodást kötnek.

2. Bérlemény használatához kapcsolódó közüzemi díjak fizetésének rendje az elektromos áram vonatkozásában:

Közműdíjakat a Bérlő a szolgáltatóknak külön fizeti a mérőórák átírásával.

A 2016. 02. 29-én kelt I. sz. szerződésmódosítás 2. pontjában szereplő főmérő és a hozzá kapcsolódó almérők fogyasztásának egymás közötti elszámolását a Felek az alábbiképp szabályozzák.

Jelen megállapodás aláírásakor az alábbi mérőórák és induló fogyasztások kerültek rögzítésre.

Elektromos áram:

Főmérő száma	Mérőóra állása (kWh)
13019110013950 71	140082,3

Almérő száma	Mérőóra állása (kWh)
50062204	119756,0
50064079 1	23894,5
50063248	43755,8
50064093	69832,8
50064094	41840,3
50064092	88517,1

Az elszámolás módja: A Bérlő havi fogyasztásai alapján számlát bocsát a Bérbeadó felé az alábbi képlet szerint:

Bérbeadó 1 havi továbbszámlázott fogyasztása = Főmérő 1 havi fogyasztása – almérők 1 havi összesített fogyasztása.
A Bérlő havonta a fenti képlet alapján átutalásos számlát bocsát ki a Bérbeadó részére. A kiállított számla kötelező melléklete a főmérő és az almérők adott havi közüzemi számláinak másolatai. A kiállított számla megfizetésének határideje a kiállításától számított 15. naptári nap.

Szabadkígyós, 2016. február 29.

Szabadkígyós Község Önkormányzata Szabadkígyós * 3. *

..... Bérbeadó

ALEKSA ISTVÁNNÉ e.v. 5712 Szabadkígyós, Major 11. Adószám: 44289661-2-24 Nyilvántartási szám: 06785037 Bsz.: 11600006-00000000-35469102

..... Bérlő

BÉRLETI SZERZŐDÉS

amely létrejött egyrészről a **Szabadkígyós Község Önkormányzata**,(Szabadkígyós Kossuth tér 7. sz.) mint bérbeadó (a továbbiakban: **Bérbeadó**), másrészről **Aleksa Istvánné** (e.v.) (5712 Szabadkígyós, Major 11.) adószám: 44289661-2-24, nyilvántartási szám: 06785037, mint bérlő (a továbbiakban: **Bérlő**) között az alábbi feltételek szerint:

1. A Bérbeadó bérbe adja, a Bérlő bérbe veszi a Bérbeadó tulajdonában lévő Szabadkígyós, Major 11. sz. alatti **iroda és kapcsolódó, összesen 32 m²-es helyiségét.**

A Bérlő által végzett tevékenység az irodában a következő tevékenységi körhöz kapcsolódik:

Varroda

2. A szerződő felek megállapodnak abban, hogy a bérlemény bérleti díja **450,-** .Ft/m²/hó + ÁFA, mely díj tartalmazza a bérleti díjat, a bérelt terület 1 m²-re eső rezsi költségét. (Mindösszesen **14.400. Ft + ÁFA, azaz bruttó 18.288. Ft/hó**)
   - Amennyiben a Bérlő a közüzemi díjakat a számlában megjelölt határidőre nem egyenlíti ki, a Bérbeadó 48 óra elteltével él a szolgáltatásból való kikapcsolás lehetőségével, melynek költségét a bérlőre terheli.
   - A bérbeadó visszakapcsoláshoz a közüzemi díjak kiegyenlítése után hozzájárul, és ennek költsége szintén a bérlőt terheli.

3. A szerződő felek jelen bérleti szerződést 2016. január 4-től, **határozatlan időre** kötik. A bérleti jogviszony megszűnését bármely fél kezdeményezheti, amely az írásban történő bejelentéstől számított 60 napos felmondási idő után lép életbe. A Bérbeadó a bérleti szerződést azonnali hatállyal is felmondhatja a Bérlő nem szerződésszerű magatartása, különösen a 9. pontban részletezett fizetési késedelem esetén.

4. A Bérlő a bérleti díjat a tárgyhó végén, a telefondíjat a tárgyhót követően a Bérbeadó által kiállított számla szerint köteles az azon feltüntetett határidőig a Bérbeadó pénztárába befizetni, vagy a Bérbeadónak **az OTP Bank Nyrt. Újkígyós 11733199-15347244 sz.** számlájára átutalni.

5. A szerződő felek megállapodnak abban, hogy a közüzemi szolgáltatások (áram, gáz, víz, szemét) díjemelése esetén a bérleti díj adott közüzemi szolgáltatásra eső hányada az emelés mértékével arányosan emelkedik a díjváltozás időpontjától kezdődően.

6. A számlán feltüntetett határidőn túli késedelmes fizetés esetén a Bérbeadó a mindenkori jegybanki alapkamat kétszeresének megfelelő késedelmi kamatot érvényesíti.

7. A Bérlő tudomásul veszi, hogy 5 napon túli késedelmes fizetés esetén a Bérbeadó írásban, 15 napos határidő kitűzésével és a következményekre való figyelmeztetéssel a hátralék megfizetésére felszólítja és a határidő eredménytelen elteltével a bérletet azonnali hatállyal felmondja.

8. A Bérbeadó vállalja, hogy
   - a bérlemény üzemeltetéséhez szükséges közműellátást biztosítja,
   - gondoskodik az irodaház munkaidő alatti őrzéséről, a közös helyiségek tisztántartásáról.

9. A Bérlő vállalja, hogy
- betartja a tűzvédelmi, munkavédelmi és a tevékenységével kapcsolatos egyéb szabályokat, előírásokat, illetve az irodaház vagyonbiztonságára vonatkozó (zárás, riasztórendszer működtetés) bérbeadói előírásokat
- a bérleti területet tisztán tartja, a környezetet nem szennyezi,
- gondoskodik a bérlet területén tartott vagyontárgyainak védelméről,
- tevékenységével az irodaház többi bérlőinek munkavégzését nem zavarja.

10. A Bérlő a bérleményben csak a Bérbeadó előzetes engedélye esetén végezhet építkezést, átalakítást. Az átalakítás költségei a bérlőt terhelik, mely nem számítható be a bérleti díjba, ha csak erről a felek előzetesen, írásban meg nem egyeznek.
Amennyiben a fenti munkákat a Bérlő a Bérbeadó engedélye nélkül végezné el, köteles a Bérbeadó felhívására az eredeti állapotot helyreállítani és az okozott kárt megtéríteni. Amennyiben a kötelezettségének a Bérlő a megjelölt határidőre nem tesz eleget, a Bérbeadó az eredeti állapotot a Bérlő költségére helyreállíthatja és azonnali hatályú felmondással élhet.

A Bérlő köteles a Bérbeadót értesíteni, ha olyan munkálatok szükségessége merül fel, melyek a Bérbeadót terhelik. Az értesítés elmulasztásából eredő károkért a Bérlő a felelős.

A Bérlő köteles a bérleményt a bérleti jogviszony megszűnésekor rendeltetésszerű használatra alkalmas, tiszta állapotban a Bérbeadónak visszaadni, a Bérbeadó felszólítására a bérleményben saját költségére a bérleti jogviszony kezdetének megfelelő állapotot helyreállítani. A bérbe adott dolog fenntartásával járó kisebb kiadásokat - jogszabály értelmében - a bérlő, a többi kiadást, valamint a dologgal kapcsolatos közterheket a bérbeadó viseli.

11. A Bérlő a bérleményét másnak sem használatra, sem albérletbe nem adhatja.
A Bérlő által a bérleményben folytatni kívánt tevékenység:

12. A felek megállapodnak abban, hogy a szerződés teljesítése kapcsán együttműködnek, az esetlegesen felmerülő vitás kérdéseket elsősorban egymás közti egyeztetéssel kísérlik meg rendezni.
Megegyezés hiányában alávetik magukat a Békés Megyei Bíróság székhelyén működő városi bíróság döntésének.

13. A jelen szerződésben meghatározott bérleti díj 2016. december 31.-ig érvényes. A következő évekre vonatkozó bérleti díj a hivatalos inflációs ráta figyelembevételével az aktuális év költségvetési rendeletében meghatározattak alapján, kerül meghatározásra a szerződés lejártáig. A nem szabályozott kérdésekre a Polgári Törvénykönyvnek a bérletre vonatkozó szabályai érvényesek.

Szabadkígyós, 2016. január 04.

Szabadkígyós Község Szabadkígyós Önkormányzata 3.

.....
Bérbeadó

ALEKSA ISTVÁNNÉ e.v.
5712 Szabadkígyós, Major 11.
Adószám: 44289001-2-24
Nyilvántartási szám: 06785037
Bsz.: 11600006-00000000-35469102

.....
Bérlő

13. melléklet

SZOCIÁLIS ALAPSZOLGÁLTATÁSI KÖZPONT
5712 Szabadkígyós Kossuth tér 7.
Telefon: (66) 247-580

Tárgy: 9. napirendi pont: Bejelentések – A Szociális Alapszolgáltatási Központ intézményi térítési díjainak meghatározása

Tisztelt Képviselő-testület!

Az intézményi térítési díj szabályait a szociális igazgatásról és szociális ellátásokról szóló 1993. évi III. törvény (a továbbiakban: Szt.), a személyes gondoskodást nyújtó szociális ellátások térítési díjáról szóló 29/1993. (II.17.) Korm. rendelet, továbbá Magyarország 2017. évi központi költségvetéséről szóló 2016. évi XC. törvény tartalmazza.

Az Szt. 92/B. § (1) bekezdés a) pontja értelmében a fenntartó feladata az intézményi térítési díj konkrét összegben történő meghatározása.

A 115. § (1) bekezdés értelmében: „Az intézményi térítési díj a személyes gondoskodás körébe tartozó szociális ellátások ellenértékeként megállapított összeg (a továbbiakban: intézményi térítési díj). Az intézményi térítési díjat a fenntartó tárgyév április 1-jéig állapítja meg. Az intézményi térítési díj összege nem haladhatja meg a szolgáltatási önköltséget. Az intézményi térítési díj év közben egy alkalommal korrigálható. Az intézményi térítési díjat integrált intézmény esetében is szolgáltatásonként kell meghatározni, ilyen esetben az önköltség számítása során a közös költségelemeket a szolgáltatásonkénti közvetlen költségek arányában kell megosztani."

<u>Működési költségből számított intézményi térítési díj szakfeladatonként</u>

Az alábbi táblázatból megtudhatjuk, hogy az intézményben mennyi térítési díjat kellene fizetni az ellátottaknak a különböző szolgáltatásokért. A működési kiadások a differenciált normatívkategóriában szereplő ellátotti létszámhoz viszonyított. Az étkezés és házi segítségnyújtás ellátás esetében **251 nap** osztószám az elszámoláskor.

1993 évi III Tv: 115. § (1)[817] Az intézményi térítési díj a személyes gondoskodás körébe tartozó szociális ellátások ellenértékeként megállapított összeg (a továbbiakban: intézményi térítési díj). **Az intézményi térítési díjat a fenntartó tárgyév április 1-jéig állapítja meg.** Az intézményi térítési díj összege nem haladhatja meg a szolgáltatási önköltséget. Az intézményi térítési díj év közben egy alkalommal, támogatott lakhatás esetében két alkalommal korrigálható. Az intézményi térítési díjat integrált intézmény esetében is szolgáltatásonként kell meghatározni, ilyen esetben az önköltség számítása során a közös költségelemeket a szolgáltatásonkénti közvetlen költségek arányában kell megosztani.

A különbözet 1 ellátottra jutó havi/napi önköltsége

Megnevezés	Étkeztetés		Házi segítségnyújtás		Házi segítségnyújtás
2017. évi működési kiadások (Ft)	**6 000 000**	2017. évi működési kiadások (Ft)	**10 689 000**	2017. évi működési kiadások (Ft)	**10 689 000**
2017. évi ellátotti létszám	32	2017. évi ellátotti létszám	29	2017. évi ellátotti létszám	29
		2017. évi ellátotti létszám Személyi gondozásban	17	2017. évi ellátotti létszám Szociális segítésben	12
		2017. évi működési kiadások	6 265 965	2017. évi működési kiadások	4 423 034
2017. évi **önköltség** Ft/fő/év	187 500	2017. évi **önköltség** Ft/fő/év	368 586	2017. évi **önköltség** Ft/fő/év	368 586
2017. évi önköltség Ft/fő/nap év/ 251 nap	**747**	2017. évi önköltség Ft/fő/nap év/ 251 nap ft/fő/óra	**1 468** **1468X17/28=891**	2017. évi önköltség Ft/fő/nap év/ 251 nap, ft/fő/óra	**1468** **1468X12/21=839**
Térítési díj számításának alapja	***526***	*Térítési díj számításának alapja*	***630/ nap 383/óra***	*Térítési díj számításának alapja*	***1369/ nap 783/óra***
			Személyi gondozás 17 fő		Szociális Segítés 12 fő
2017. évi feladatfinanszírozás Ft/fő/év (Ft)	**55.360**	2017 évi feladatfinanszírozás Ft/fő/év (Ft)	**210 000**	2017 évi feladatfinanszírozás Ft/fő/év (Ft)	**25 000**
2017. évi feladatfinanszírozás Ft/fő/nap év/ 251 nap	**221**	2017. évi feladatfinanszírozás Ft/fő/nap év/ 251 nap, ft/fő/óra	**837** **837X17/28= 508**	2017. évi feladatfinanszírozás Ft/fő/nap év/ 251 nap, ft/fő/óra	**99** **99X12/21=56**
különbözet	**526**	különbözet	**630/nap 383/ óra**	különbözet	**1369/ nap 797/óra**

Étkeztetés

Önköltség: 747 Ft

Intézményi térítési díj: 526 Ft/adag

Személyi térítési díj:420

Házi segítségnyújtás:

- Személyi gondozás esetén:

Önköltség: 1468 Ft

Intézményi térítési díj: 383 Ft/fő/óra

Személyi térítési díj:0

- Szociális segítés esetén:

Önköltség: 1468 Ft

Intézményi térítési díj: 783 Ft/fő/óra

Személyi térítési díj:0

Család- és Gyermekjóléti Szolgáltatás:

Személyi térítési díj:0

Az intézményi térítési díj a személyes gondoskodás körébe tartozó **szociális ellátások ellenértékeként megállapított összeg** (a továbbiakban: intézményi térítési díj).

(2)[819] **A kötelezett által fizetendő térítési díj összegét (a továbbiakban: személyi térítési díj)** az intézményvezető konkrét összegben állapítja meg, és arról az ellátást igénylőt a megállapodás megkötésekor írásban tájékoztatja. A személyi térítési díj nem haladhatja meg az intézményi térítési díj összegét.

Kérem a tisztelt Képviselő-testületet, hogy az előterjesztést tárgyalja meg és a térítési díjakat határozatban állapítsa meg.

Határozati javaslat:

Szabadkígyós Község Önkormányzatának Képviselő-testülete a fenntartásában működő Szociális Alapszolgáltatási Központ intézményi térítési díjait ellátásonként az alábbiképp állapítja meg:

Étkeztetés: Intézményi térítési díj: 526 Ft/adag
Házi segítségnyújtás: Személyi gondozás esetén, intézményi térítési díj: 383 Ft/fő/óra
Szociális segítés esetén, intézményi térítési díj: 783 Ft/fő/óra

Szabadkígyós, 2017. április 20.

Süliné Forró Zsuzsanna
intézményvezető

14. melléklet

HATÁROZATI JAVASLAT

Tárgy: RO-HU Románia-Magyarország Határon Átnyúló Együttműködési Program 2014-2020 pályázat kapcsán meghozott 25/2017. (III.30.) Kt. határozat módosítása

…../2017. (IV.27.) Kt. határozat

Szabadkígyós Község Önkormányzatának Képviselő-testülete úgy dönt, hogy pályázatot nyújt be a RO-HU Románia-Magyarország Határon Átnyúló Együttműködési Program 2014-2020 pályázati felhívásra. Továbbá korábban meghozott 25/2017. (III.30.) Kt. határozatát, az abban szereplő, a pályázat megvalósításához szükséges önerő vonatkozásában az alábbiképp módosítja:

A pályázat megvalósításához szükséges 13.233. Euró (cca. 4.102.075. Ft) összegű önerőt 2017-2018-cas költségvetése terhére biztosítja.

Felhatalmazza Balogh József polgármestert a pályázati dokumentációk elkészíttetéséhez és a pályázatok benyújtásához szükséges intézkedések megtételére.

Felelős: Balogh József polgármester
Határidő: értelem szerint